



Periodico Comunale di **OLGIATE OLONA**

Anno XVI - N. 2 - Luglio 2005

26 giugno 1955 - 26 giugno 2005

50° DI SACERDOZIO

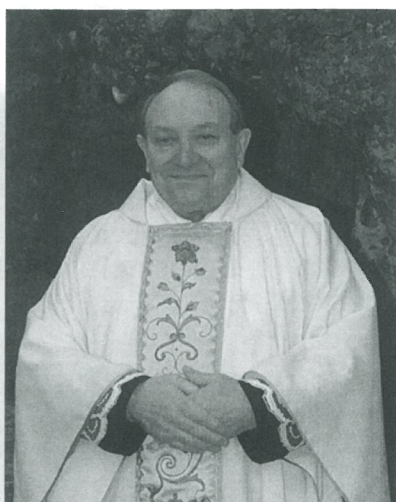

*Don Eligio Genoni
Parrocchia
S.S. Stefano e Lorenzo*

**All'interno a pag. 23
inserto speciale
da staccare e conservare**

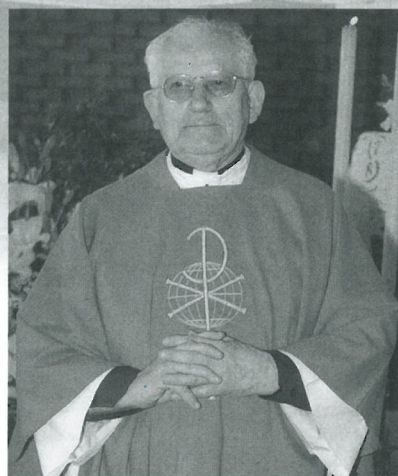

*Don Paolo Giavini
Parrocchia del Gerbone*

• Editoriale	pag.	1
• Dall'Ufficio Tecnico	pag.	3
• Ecologia	pag.	6
• URP	pag.	14
• Servizi Sociali	pag.	15
• Biblioteca	pag.	18
• Cultura	pag.	20
• Scuola	pag.	21
• Inserto	pag.	23
• Gruppi Politici - Progetto Olgiate	pag.	27
• A.N.P.I.	pag.	28
• OPAI	pag.	33
• Associazioni	pag.	36
• Costituzione Europea? no grazie	pag.	46

E D I T O R I A L E

REFERENDUM ABROGATIVO LEGGE 40 12/13 GIUGNO

Neanche le nuvole hanno convinto gli italiani ad andare a votare. Nemmeno sono bastati i continui appelli dei premi nobel della scienza e delle prosperose soubrette dello spettacolo, falsi stereotipi della vita perfetta. Non pos

segue a pag. 2

in questo numero



DALL'UFFICIO TECNICO

URBANISTICA



In tema di urbanistica si sono attuate una serie di operazioni che hanno permesso di aggiungere aree al patrimonio comunale. In particolare con un piano di lottizzazione sono diventati di proprietà comunale 28.000 mq dell'area idea verde, che saranno destinati alla costruzione del nuovo stadio comunale interamente progettato dall'ufficio tecnico. I lavori saranno appaltati dopo l'estate. Con il sistema della perequazione fondiaria, che brevemente può essere sintetizzato con il seguente esempio: a fronte di 10.000 mq di area standard sono trasformati edificabili il 20%, mentre l'80% viene ceduto al Comune, si sono aggiunti al patrimonio comunale altri 57.000 mq totali lungo l'asse via Morelli e Lombardia ex proprietà Balossi. Il 26 giugno è entrato in adozione il PE 32: piano di lottizzazione che alla stipula della convenzione tra i privati e il Comune di Olgiate O. porterà alle casse comunali due miliardi di vecchie lire, che saranno destinati alla costruzione della nuova palestra.





ORDINANZA N. 62/05

OGGETTO: **Contenimento consumo acqua potabile.**

IL RESPONSABILE DEL SERVIZIO TECNICO COMUNALE

- Considerato che la scarsità d'acqua nelle abitazioni ed edifici in genere che si riscontra nelle ore diurne e nel periodo della siccità estiva è da attribuirsi all'uso improprio di acqua potabile per innaffiamento di orti, giardini o per il riempimento di piscine private e vasche (utilizzi questi che possono essere trasferiti dopo le ore 22.00);
- Ritenuto quindi che tali inconvenienti possano essere eliminati o ridotti mediante ordinanza sull'uso appropriato dell'acqua per innaffiamento e similari;
- Visto l'art. 46 dello Statuto Comunale;

INVITA

la popolazione ad attenersi agli usi strettamente necessari circa il consumo di acqua potabile;

ORDINA

con effetto dal **13.06.2005** e fino al **17.09.2005** che l'attività di innaffiamento di orti e giardini, il riempimento di piscine o vasche, nonché il lavaggio di automezzi in genere da parte di privati è consentita esclusivamente tra le **22.00** di sera e le **6.00** del mattino. Non sono soggetti al divieto gli agricoltori, i floricoltori e gli autolavaggi regolarmente iscritti alla C.C.I.A.A.

Gli organi di vigilanza sono incaricati dell'osservanza della presente ordinanza.

*Il responsabile dell'Ufficio Tecnico Comunale
Arch. Marco Cerana*

DALL'UFFICIO
TECNICO



“LA PRIMA SCELTA”

s.a.s.

di Franco & C.

Carni • Salumi • Formaggi

21057 OLGIATE OLONA (VA) - Via Isonzo, 1 Tel. 0331.640312



ECOLOGIA

PARTE LA CAMPAGNA PER LA MISURAZIONE DELL'INQUINAMENTO ELETTROMAGNETICO SUL TERRITORIO COMUNALE

L'A.R.P.A. Agenzia Regionale per la Protezione dell'Aria di Varese, su incarico dell'Amministrazione Comunale di Olgiate Olona, incomincerà a breve le misurazioni dei campi elettromagnetici prodotti sul territorio comunale di Olgiate Olona dagli impianti di telecomunicazione (6 stazioni SRB di telefonia cellulare).

Accogliendo analoghe istanze di cittadini olgiatesi, l'Amministrazione Comunale ha deciso infatti di monitorare la situazione sul territorio comunale tramite un Piano di misurazione del campo elettromagnetico che comporti l'effettuazione di rilievi in prossimità di tutti gli impianti trasmettenti, ove i livelli di campo sono maggiori, in punti scelti dai rappresentanti dell'Amministrazione Comunale, tenuto conto delle indicazioni radio protezionistiche fornite dal personale di ARPA, e in tutte quelle aree che l'Amministrazione ha identificato come sensibili. L'ARPA della Lombardia - Dipartimento di Varese - effettuerà quindi il piano di misurazione consistente in:

- sopralluoghi presso ciascun impianto trasmettente con esecuzione di un numero di rilievi variabile in linea di massima tra 5 e 10 punti, a seconda delle caratteristiche tecniche dell'impianto e del grado di antropizzazione e urbanizzazione del contesto ove esso è inserito;
- rilievi presso alcune aree sensibili individuate dal Comune (in numero di 10);

- relazione tecnica riepilogativa con i dati ottenuti dalle misurazioni, descrizione degli impianti presenti, rilievi fotografici e valutazioni modellistiche del campo elettromagnetico prodotto dagli impianti ad una quota di 1,5 m dal livello del suolo, nelle condizioni massime di irraggiamento.

Si realizzeranno in ogni punto misure a larga banda, nell'intervallo di frequenze 100 KHz - 3 GHz, sia in modalità "average" (valore medio), sia in modalità "max hold" (valore massimo) su intervalli temporali pari a sei minuti, seguendo le disposizioni dettate nelle norme tecniche vigenti (CEI 2117, Guida tecnica ANPA RTI CTN_AGF/2000). I sopralluoghi e i rilievi in aree private e pubbliche verranno eseguiti con la presenza di rappresentanti della Polizia Comunale o altri uffici comunali che possano permettere l'accesso in tali zone.

APPROFONDIMENTO:

L'interesse verso i campi elettromagnetici ha assunto negli ultimi anni un'importanza crescente legata al contemporaneo frenetico sviluppo di nuovi sistemi di telecomunicazione, i cui impianti si sono diffusi in maniera capillare in ambito urbano stando dubbi e preoccupazioni circa la loro pericolosità. Anche l'intensificazione della rete di trasmissione elettrica, conseguente all'aumento della richiesta di energia elettrica, nonché l'urbanizzazione di territori pre-



**STUDIO AMMINISTRAZIONE
IMMOBILI**

Dott. Milena Leone



ANACI
ASSOCIAZIONE
NAZIONALE AMMINISTRATORI
CONDOMINIALI E IMMOBILIARI

Via Marnate, 5 - 21053 CASTELLANZA - Tel./Fax 0331.505.864 - 347.7201524
E' a disposizione il sito internet www.studioleone.com e-mail: info@studioleone.com



cedentemente disabitati e caratterizzati dalla presenza di elettrodotti o di emittenti radiotelevisive, hanno contribuito a destare perplessità circa i possibili effetti sulla salute derivanti dalla permanenza prolungata in prossimità di tali installazioni. Il fenomeno comunemente definito "inquinamento elettromagnetico" è legato alla generazione di campi elettrici, magnetici ed elettromagnetici artificiali, cioè non attribuibili al naturale fondo terrestre o ad eventi naturali (quale ad esempio può essere il campo elettrico generato da un fulmine), ma prodotti da impianti realizzati per trasmettere informazioni attraverso la propagazione di onde elettromagnetiche (impianti radioTV e per telefonia mobile), da impianti utilizzati per il trasporto e la trasformazione dell'energia elettrica dalle centrali di produzione fino all'utilizzatore in ambiente urbano (elettrodotti), da apparati per applicazioni biomedicali, da impianti per lavorazioni industriali, nonché da tutti quei dispositivi il cui funzionamento è subordinato a un'alimentazione di rete elettrica (tipico esempio sono gli elettrodomestici).

TELEFONIA MOBILE

La telefonia cellulare ha avuto negli ultimi anni un notevole sviluppo, accompagnato da un forte incremento del numero di impianti fissi per telefonia mobile (Stazioni Radio Base, di seguito indicate con SRB) collocati in ambiente urbano, necessari a garantire la qualità e la copertura territoriale del servizio. La presenza di SRB, soprattutto quando collocate sui terrazzi degli edifici, non è sempre tollerata dalla popolazione, in apprensione soprattutto per gli eventuali effetti sanitari connessi all'esposizione ai campi elettromagnetici che esse generano. Il termine cellulare deriva dal meccanismo di suddivisione del territorio in

parti denominate "celle", ciascuna delle quali è servita da una SRB alla quale si collegano in trasmissione ed in ricezione tutti i telefoni cellulari presenti nella cella. Questo frazionamento del territorio consente di ridurre la potenza emessa dalle SRB fino a valori dell'ordine delle decine di Watt e di utilizzare le stesse frequenze di trasmissione in celle diverse. Le comunicazioni tramite cellulare avvengono mediante propagazione di onde elettromagnetiche a frequenze pari a circa 900 MHz per il sistema Tacs (Total Access Communication System) e 900A 1800 MHz per il sistema Gsm (Global System for Mobile Communication). La tecnologia del sistema Tacs, che ha rappresentato la prima generazione di telefonia cellulare diffusa all'inizio degli anni '80, presenta numerosi inconvenienti e limitazioni. Ciò ha portato allo studio e messa a punto di una nuova tecnologia, quella del sistema Gsm che, a partire dagli anni '90, garantisce agli utenti una maggiore capacità di servizio e riservatezza delle informazioni trasmesse. La capillare diffusione di SRB in ambiente urbano, dovuta oltre che al crescere dell'utenza anche alla diversificazione dei gestori di telefonia mobile, ha fatto emergere la necessità di una pianificazione dell'iter autorizzativo all'installazione di tali impianti.

Fonte: Apat (agenzia per la protezione dell'ambiente e per i servizi tecnici)

Per un approfondimento sugli effetti dell'inquinamento elettromagnetico: <http://www.apat.gov.it/site/Files/DocumentoEffettiRTICTNAGF22000.pdf>

ECOLOGIA



cartoleria
Rossi

giocattoli - giornali
articoli scolastici e da regalo

Via Cavour, 8 - Tel. 0331.649173
21057 OLGIATE OLONA

AUTOLAVAGGIO

BEDOSTRI

21053 CASTELLANZA (VA) - via Don Minzoni, 21
telefono 0331 502613



ECOLOGIA



Come ogni anno, nel periodo estivo, ricordiamo il regolamento che disciplina lo sfalcio dell'Ambrosia, pianta che ormai da anni si è largamente diffusa nel nostro territorio. L'Amministrazione Comunale chiede la massima collaborazione dei cittadini nel rispetto delle regole e nel segnalare casi o luoghi ove l'ambrosia non è stata tempestivamente eliminata.

REGOLAMENTO PER LA DISCIPLINA DELL'AMBROSIA ARTEMISIFOLIA

ART. 1

Il presente regolamento disciplina lo sfalcio della pianta infestante e non autoctona, denominata Ambrosia Artemisifolia, che si è diffusa ormai da anni nel nostro territorio determinando con i suoi pollini rilevanti affezioni allergiche presso la cittadinanza; con sintomi a volte fortemente invalidanti che rappresentano un costo individuale e sociale di proporzioni non trascurabili. Il fine è quello di contenere la diffusione di tale pianta e di limitarne i possibili danni alla salute della popolazione.

ART. 2

Al fine di tutelare la salute pubblica tutti i proprietari pubblici e privati sono tenuti a verifi-

care la presenza sulle loro proprietà della suddetta pianta denominata "Ambrosia Artemisifolia" e di eseguire, tra giugno e settembre, dei periodici interventi di manutenzione e pulizia delle aree di loro pertinenza (aree verdi aree dimesse, cantieri edili aperti, cigli stradali e autostradali, massicciate ferroviarie) e precisamente tre sfalci nei seguenti periodi:

- 1° sfalcio: terza decade di giugno
- 2° sfalcio: terza decade di luglio
- 3° sfalcio: seconda decade di agosto

ART. 3

Tutta la cittadinanza è tenuta ad eseguire, nei mesi estivi, una periodica ed accurata pulizia da ogni tipo di erba presente negli spazi (cortili, parcheggi marciapiedi interni, ecc.), di propria pertinenza. Tutti i cittadini e gli Enti sono altresì tenuti ad assicurare la cura dei propri terreni provvedendo all'eventuale semina di culture intensive semplici, (come prato inglese, trifoglio, ecc.) che agendo come antagonisti impediscano lo sviluppo dell'Ambrosia Artemisifolia.

ART. 4

Chiunque viola le disposizioni dell'art. 1 del presente regolamento è soggetto alle seguenti

				
<p>Compravendite e locazioni Immobiliari</p> 	 <p>OLGIATE OLONA (zona campo sportivo) CONSEGNA SETTEMBRE 2005. IN SIGNORILE PALAZZINA DI SOLI 6 APPARTAMENTI: ULTIME DISPONIBILITA' DI UNITA' CON AMPIO GIARDINO, TAVERNA E LAVANDERIA, O ULTIMO PIANO CON MANSARDA.</p>			
<p>Ufficio: 21053 Castellanza (VA) V.le Lombardia, 79 Tel. 0331 504 411 Fax 0331 504 491</p>	<p>Assistenza completa fino al rogito</p>	<p>Pratiche per finanziamenti gratuite</p>	<p>Visure ipotecarie per un acquisto sicuro</p>	<p>Ufficio: 21055 Gorla Minore (VA) Via Giacchetti, 2/c Tel. e Fax 0331 604 868</p>



sanzioni amministrative pecuniarie:

- in appezzamenti **da 1 mq. a 1.000 mq.** da Euro 80,00 a Euro 300,00
- in appezzamenti **da 1.000 mq. a 10.000 mq.** da Euro 100,00 a Euro 400,00
- in appezzamenti **oltre 10.000 mq.** da Euro 220,00 a Euro 500,00

ART. 5

L'attività di vigilanza relativa all'applicazione del presente Regolamento è affidata al Corpo di Polizia Locale.

Sempre in tema di ecologia si è provveduto all'installazione di una cartellonistica all'esterno dei parchi, che elenca il corretto utilizzo degli stessi e in alcuni casi avvisa del divieto d'ingresso dei cani.



All'ingresso dei parchi dove è possibile essere accompagnati da "fido" sono stati posti appositi contenitori, che permettono al visitatore di prendere tutto l'occorrente (palettina, guanti, sacchetto, ecc.) per mantenere pulito il parco nel rispetto dell'igiene di tutti e in particolare nelle aree gioco dei bambini.

L'Amministrazione vuole in questo modo sensibilizzare tutti i cittadini, non solo ad utilizzare gli strumenti messi a disposizione, ma anche a segnalare casi di trasgressori, per mantenere una rispettosa convivenza tra i possessori di cani e chi invece vuole passeggiare in un parco pulito.

E' già da qualche anno che il Comune di Olgiate Olona ha stabilito una serie di provvedimenti a salvaguardia dell'igiene e del decoro nei luoghi pubblici o aperti al pubblico e all'uso del guinzaglio in relazione al possesso o custodia di cani o altri animali da passeggio. L'ordinanza n.60/2000 ordina infatti ai proprietari di cani o di altri animali da passeggio e a coloro che a qualsiasi titolo ne abbiano la detenzione:

1. di condurre gli animali costantemente al guinzaglio in luogo pubblico o privato aperto al pubblico.
 2. di avere con sé appositi strumenti di pulizia consistenti in sacchetto e paletta.
 3. di rimuovere con tali strumenti gli escrementi prodotti dagli animali.
 4. di esibire, su richiesta del personale appartenente alle Forze dell'Ordine gli appositi strumenti di pulizia.
- L'ordinanza stabilisce inoltre che i trasgressori sono soggetti ad ammenda.

Per finire con l'ecologia ricordiamo che già nello scorso numero si era parlato dell'acquisto di una centralina per monitorare la quantità di ammoniaca presente nell'aria; definito l'accordo con ARPA, la centralina, grazie alla collaborazione di un cittadino, è stata piazzata sul balcone di un'abitazione della zona Buon Gesù.



ECOLOGIA

 **CENTRO VETERINARIO della VALLE**

VIA CADORNA, 6 - OLGIATE OLONA - TEL. 0331-642.420

Dr. PATRIZIA ARRIGHI
Dr. DONATA BIANCHI

Ricevono dal lunedì al venerdì ore 10,30 / 12,30 - 16 / 20
Sabato ore 10,30 / 12,30 - 15 / 19
Visite a domicilio su appuntamento - Cell. 339.3678937

CENTRO REVISIONI AUTO / MOTO
CONC. VA 000050



Vendita auto - Veicoli commerciali - Soccorso stradale
Assistenza benzina e diesel - Carburanti - Lubrificanti - Ricarica condizionatori

F.LLI GADDA snc
di Giuseppe e Angelo Gadda
21053 CASTELLANZA (VA)
Via Don Minzoni, 32 - Tel. 0331.501.033 - 501.293 - Fax 0331.482.584

AFFILIATO  Organizzato   



ECOLOGIA



ECOLOGIA

Come ogni anno, nel periodo estivo, ricordiamo il regolamento che disciplina lo sfalcio dell'Ambrosia, pianta che ormai da anni si è largamente diffusa nel nostro territorio. L'Amministrazione Comunale chiede la massima collaborazione dei cittadini nel rispetto delle regole e nel segnalare casi o luoghi ove l'ambrosia non è stata tempestivamente eliminata.

REGOLAMENTO PER LA DISCIPLINA DELL'AMBROSIA ARTEMISIFOLIA

ART. 1

Il presente regolamento disciplina lo sfalcio della pianta infestante e non autoctona, denominata Ambrosia Artemisifolia, che si è diffusa ormai da anni nel nostro territorio determinando con i suoi pollini rilevanti affezioni allergiche presso la cittadinanza; con sintomi a volte fortemente invalidanti che rappresentano un costo individuale e sociale di proporzioni non trascurabili. Il fine è quello di contenere la diffusione di tale pianta e di limitarne i possibili danni alla salute della popolazione.

ART. 2

Al fine di tutelare la salute pubblica tutti i proprietari pubblici e privati sono tenuti a verifi-

care la presenza sulle loro proprietà della suddetta pianta denominata "Ambrosia Artemisifolia" e di eseguire, tra giugno e settembre, dei periodici interventi di manutenzione e pulizia delle aree di loro pertinenza (aree verdi aree dimesse, cantieri edili aperti, cigli stradali e autostradali, massicciate ferroviarie) e precisamente tre sfalci nei seguenti periodi:

- 1° sfalcio: terza decade di giugno
- 2° sfalcio: terza decade di luglio
- 3° sfalcio: seconda decade di agosto

ART. 3

Tutta la cittadinanza è tenuta ad eseguire, nei mesi estivi, una periodica ed accurata pulizia da ogni tipo di erba presente negli spazi (cortili, parcheggi marciapiedi interni, ecc.), di propria pertinenza. Tutti i cittadini e gli Enti sono altresì tenuti ad assicurare la cura dei propri terreni provvedendo all'eventuale semina di culture intensive semplici, (come prato inglese, trifoglio, ecc.) che agendo come antagonisti impediscano lo sviluppo dell'Ambrosia Artemisifolia.

ART. 4

Chiunque viola le disposizioni dell'art. 1 del presente regolamento è soggetto alle seguenti



MONOLO CASA S.R.L.

Compravendite e locazioni Immobiliari





OLGIATE OLONA
(zona campo sportivo)
CONSEGNA SETTEMBRE 2005.
IN SIGNORILE PALAZZINA DI SOLI 6 APPARTAMENTI:
ULTIME DISPONIBILITA' DI UNITA' CON AMPIO GIARDINO,
TAVERNA E LAVANDERIA, O ULTIMO PIANO CON MANSARDA.



Ufficio:
21053 Castellanza (VA)
V.le Lombardia, 79
Tel. 0331 504 411
Fax 0331 504 491

Assistenza completa fino al rogito

Pratiche per finanziamenti gratuite

Visure ipotecarie per un acquisto sicuro

Ufficio:
21055 Gorla Minore (VA)
Via Giacchetti, 2/c
Tel. e Fax
0331 604 868



sanzioni amministrative pecuniarie:

- in appezzamenti **da 1 mq. a 1.000 mq.** da Euro 80,00 a Euro 300,00
- in appezzamenti **da 1.000 mq. a 10.000 mq.** da Euro 100,00 a Euro 400,00
- in appezzamenti **oltre 10.000 mq.** da Euro 220,00 a Euro 500,00

ART. 5

L'attività di vigilanza relativa all'applicazione del presente Regolamento è affidata al Corpo di Polizia Locale.

Sempre in tema di ecologia si è provveduto all'installazione di una cartellonistica all'esterno dei parchi, che elenca il corretto utilizzo degli stessi e in alcuni casi avvisa del divieto d'ingresso dei cani.



All'ingresso dei parchi dove è possibile essere accompagnati da "fido" sono stati posti appositi contenitori, che permettono al visitatore di prendere tutto l'occorrente (palettina, guanti, sacchetto, ecc.) per mantenere pulito il parco nel rispetto dell'igiene di tutti e in particolare nelle aree gioco dei bambini.

L'Amministrazione vuole in questo modo sensibilizzare tutti i cittadini, non solo ad utilizzare gli strumenti messi a disposizione, ma anche a segnalare casi di trasgressori, per mantenere una rispettosa convivenza tra i possessori di cani e chi invece vuole passeggiare in un parco pulito.

E' già da qualche anno che il Comune di Olgiate Olona ha stabilito una serie di provvedimenti a salvaguardia dell'igiene e del decoro nei luoghi pubblici o aperti al pubblico e all'uso del guinzaglio in relazione al possesso o custodia di cani o altri animali da passeggio. L'ordinanza n.60/2000 ordina infatti ai proprietari di cani o di altri animali da passeggio e a coloro che a qualsiasi titolo ne abbiano la detenzione:

1. di condurre gli animali costantemente al guinzaglio in luogo pubblico o privato aperto al pubblico.
 2. di avere con sé appositi strumenti di pulizia consistenti in sacchetto e paletta.
 3. di rimuovere con tali strumenti gli escrementi prodotti dagli animali.
 4. di esibire, su richiesta del personale appartenente alle Forze dell'Ordine gli appositi strumenti di pulizia.
- L'ordinanza stabilisce inoltre che i trasgressori sono soggetti ad ammenda.

Per finire con l'ecologia ricordiamo che già nello scorso numero si era parlato dell'acquisto di una centralina per monitorare la quantità di ammoniaca presente nell'aria; definito l'accordo con ARPA, la centralina, grazie alla collaborazione di un cittadino, è stata piazzata sul balcone di un'abitazione della zona Buon Gesù.



ECOLOGIA

 **CENTRO VETERINARIO della VALLE**

VIA CADORNA, 6 - OLGIATE OLONA - TEL. 0331-642.420

Dr. PATRIZIA ARRIGHI
Dr. DONATA BIANCHI

Ricevono dal lunedì al venerdì ore 10,30 / 12,30 - 16 / 20
Sabato ore 10,30 / 12,30 - 15 / 19
Visite a domicilio su appuntamento - Cell. 339.3678937

CENTRO REVISIONI AUTO / MOTO
CONC. VA 000050



Vendita auto - Veicoli commerciali - Soccorso stradale
Assistenza benzina e diesel - Carburanti - Lubrificanti - Ricarica condizionatori

F.LLI GADDA snc
di Giuseppe e Angelo Gadda
21053 CASTELLANZA (VA)
Via Don Minzoni, 32 - Tel. 0331.501.033 - 501.293 - Fax 0331.482.584

AFFILIATO  Organizzato  



ECOLOGIA

LABORATORIO MOBILE CAMPAGNA DI MISURA INQUINAMENTO ATMOSFERICO

15/12/2004 - 18/01/2005



Agenzia Regionale
per la Protezione
dell'Ambiente
della Lombardia
Dipartimento di Varese
Via Campigii, 5 - 21100 Varese
Tel. 0332.327751
Fax 0332.313161



BIOSSIDO DI AZOTO

	% Rend.	Media ($\mu\text{g}/\text{m}^3$)	Dev. St. ($\mu\text{g}/\text{m}^3$)	Max Media 1 ora ($\mu\text{g}/\text{m}^3$)	N° giorni superamento Valore limite protezione salute (260 $\mu\text{g}/\text{m}^3$ media 1 ora nel 2004, 250 $\mu\text{g}/\text{m}^3$ nel 2005)
Olgiate Olona	98	57	19	121	0
Varese Vidoletti	100	49	25	150	0
Varese Copelli	99	31	9	59	0
Gallarate San Lorenzo	100	75	25	154	0
Busto A. Magenta	100	75	29	187	0
Busto A. Accam	100	59	23	127	0
Saronno Santuario	100	29	12	68	0
Lonate Pozzolo	100	56	21	144	0
Somma L. MXP	100	58	25	180	0

Alla Gelateria L'OASI DEL GELATO
potrete gustare
la bontà
del vero
**Gelato
Artigianale**

OLGIATE OLONA - via Piave, 99
Tel. 0331 379059

Sogno Estetico

Pulizia viso
Trattamenti viso-corpo
personalizzati
Massaggi
Ceretta
Mani - Piedi
Elettro

di Zerbini Nadia

CASTELLANZA - Viale Lombardia, 17/A - Tel. 348.3011958

Centro Autorizzato
DERMOPHYSIOLOGIQUE



BIOSSIDO DI ZOLFO

	% Rend.	Media ($\mu\text{g}/\text{m}^3$)	Dev. St. ($\mu\text{g}/\text{m}^3$)	Max Media 24 h ($\mu\text{g}/\text{m}^3$)	N° giorni superamento Valore limite protezione salute (125 $\mu\text{g}/\text{m}^3$ media 24 h)
Olgiate Olona	98	8	7	21	0
<i>Varese Vidoletti</i>	100	6	2	9	0
<i>Busto A. Magenta</i>	100	9	7	19	0
<i>Busto A. Accam</i>	99	4	4	12	0

MONOSSIDO DI CARBONIO

	% Rend.	Media (mg/m^3)	Dev. St. (mg/m^3)	Max Media 1 ora (mg/m^3)	Max Media 8 ore (mg/m^3)	N° giorni superamento Valore limite protezione salute (12 mg/m^3 media 8 ore nel 2004, 10 mg/m^3 nel 2005)
Olgiate Olona	98	1.6	0.7	4.7	3.4	0
<i>Varese Vidoletti</i>	100	1.3	0.7	5.6	2.6	0
<i>Varese Copelli</i>	100	2.0	0.7	4.6	3.3	0
<i>Gallarate San Lorenzo</i>	100	1.8	0.9	5.8	3.6	0
<i>Busto A. Magenta</i>	100	2.5	1.0	7.7	4.6	0
<i>Busto A. Accam</i>	100	1.2	0.7	4.5	3.1	0
<i>Saronno Marconi</i>	100	1.6	0.8	6.9	3.7	0
<i>Lonate Pozzolo</i>	100	1.2	0.7	3.7	3.1	0
<i>Somma L. MXP</i>	100	1.3	0.5	3.1	2.7	0

OZONO

	% Rend.	Media ($\mu\text{g}/\text{m}^3$)	Dev. St. ($\mu\text{g}/\text{m}^3$)	Max Media 1 ora ($\mu\text{g}/\text{m}^3$)	N° giorni superamento Soglia attenzione (180 $\mu\text{g}/\text{m}^3$ media 1 h)	Max Media 8 ore ($\mu\text{g}/\text{m}^3$)	N° giorni superamento Obiettivo salvaguardia salute (120 $\mu\text{g}/\text{m}^3$ media 8 h)
Olgiate Olona	98	6	6	54	0	37	0
<i>Varese Vidoletti</i>	100	18	20	83	0	76	0
<i>Gallarate San Lorenzo</i>	100	8	11	71	0	52	0
<i>Busto A. Magenta</i>	100	8	13	64	0	56	0
<i>Saronno Santuario</i>	100	8	12	58	0	52	0
<i>Somma L. MXP</i>	100	11	13	74	0	71	0

SUZUKI

ceriani
moto



Via Buon Gesù, 33 - 21053 Castellanza
Tel. 0331.679450 - Fax 0331.324118 - www.cerianimoto.com



PM₁₀

	% Rend. §	Media § (µg/m ³)	Dev. St. §	Max Media 24 h (µg/m ³)	N° giorni superamento Valore limite protezione salute (55 µg/m ³ media 24 ore nel 2004, 50 µg/m ³ nel 2005)
Olgiate Olona (gravimetrico)	100	79	28	127	25 Dicembre: 16-17; dal 20 al 25; 27 Gennaio: dal 4 al 18; 20
Varese Campigli (gravimetrico)	97	51	23	94	13 Dicembre: dal 23 al 25; Gennaio: 7; 10; dal 12 al 18; 20
Busto A. Accam (B)	93	67	31	137	17 Dicembre: dal 20 al 25 Gennaio: dal 6 al 9; dal 12 al 18
Saronno Santuario (B)	86*	98	45	181	22 Dicembre: dal 16 al 17; dal 20 al 25; 27 Gennaio: dal 6 al 18
Gallarate San Lorenzo (B)	100	72	27	131	23 Dicembre: dal 16 al 17; dal 20 al 25 Gennaio: dal 5 al 18; 20

§ rendimento, media e dev.standard sono calcolati facendo riferimento alle medie giornaliere, esclusa la settimana 28/12 - 4/1 in cui un blocco al campionatore ha impedito la raccolta di dati

* rendimento poco significativo (inferiore al 90%)

Nel comune di Olgiate Olona sono state rilevate concentrazioni di inquinamenti paragonabili a quelle presenti nelle altre stazioni della rete provinciale: infatti i valori medi rilevati ricadono nell'intervallo di variabilità dei valori misurati nelle stazioni fisse della rete, con la sola eccezione dell'ozono, le cui concentrazioni sono state le più basse della provincia.

CONCLUSIONI

Durante i giorni della campagna di misura effettuata nel comune di Olgiate Olona, tra i parametri misurati (SO₂, NO₂, CO, O₃, PM₁₀) si sono avuti esclusivamente superamenti dei limiti relativi al PM₁₀, analogamente a quanto accaduto nelle altre stazioni della sottorete provinciale.

Si rivela inoltre che i livelli di SO₂, NO₂, CO, O₃ e PM₁₀ misurati a Olgiate Olona, sono risultati mediamente confrontabili con quelli registrati dalle postazioni fisse della rete di rilevamento installata nel territorio della provincia di Varese.

Stante questa omogeneità di livelli, si ritiene quindi utile presentare il quadro complessivo dell'ultima valutazione annuale della qualità dell'aria, relativa all'anno 2003, che, utilizzando gli indicatori previsti dalla normativa, mostra per quali parametri è opportuna l'adozione di provvedimenti volti a contenerne i livelli di immissione misurati.

PODERE RESTELLI

*Costruzione e Manutenzione
Giardini
Produzione e Vendita Piante*

21057 OLGIATE OLONA (VA) - Via Piave,9
Tel. 0331.649250 - Fax 0331.376188
www.podererestelli.it

**CONSTRUZIONI
EDILI
ESCOLONE III**

**costruzione - ristrutturazione
manutenzione edifici civili ed industriali**

21057 Olgiate Olona (VA)
Via Diaz, 52

Geom. Scicolone Andrea
Cell. 338 3286645 - Tel./Fax 0331 600543



Anno 2003 - rispetto dei valori limite e obiettivo definiti per la protezione della salute umana dal DM 60/02 per SO₂, NO_x, NO₂, CO, PM₁₀; dal DM 16/05/96 e dalla Direttiva 2002/3/CE per l'O₃.

inquinante e parametro		STAZIONI						
		Varese Vidoletti	Somma MXP	Busto A. Magenta	Busto A. ACCAM	Lonate Pozzolo	Gallarate Lorenzo	Saronno Marconi
SO ₂	media 1h ≥ 350+60 µg/m ³ non più di 24 volte/anno ^(a)	0	---	0	0	---	---	---
	media 24h ≥ 125 µg/m ³ non più di 3 volte/anno ^(a)	0	---	0	0	---	---	---
NO ₂	media 1h ≥ 200+70 µg/m ³ non più di 18 volte/anno ^(a)	0	0	0	0	0	0	0
	media anno ≤ 40+14 µg/m ³	26	35	48	40	42	48	51
PM ₁₀	media 24h ≥ 50+10 µg/m ³ non più di 35 volte/anno ^(a)	---	---	---	87	---	87	99*
	media anno ≤ 40+3.2 µg/m ³	---	---	---	49	---	52*	*
CO	max media 8h ≤ 10+4 mg/m ³	2.9	2.8	8.2	3.8	3.1	4.9	4.9
O ₃	media 8h ≤ 110 µg/m ³	238	196	226	---	---	229	215
	max media 8h ≥ 120 µg/m ³ non più di 25 gg/anno median-do su ultimi 3 anni ^(b)	83	85 [^]	106 [^]	---	---	98 [^]	87 [^]

Legenda:

(a) - numero di volte
 (b) - numero di giorni
 in grassetto violazione di "valore limite + tolleranza"
 --- = inquinante non monitorato
 * : rendimento strumentale annuale inferiore al 75%
 NOTA 1 - O₃: in tabella è riportato il massimo valor medio su 8 ore registrato nelle stazioni

NOTA 2 - O₃: il numero di giorni in cui la max media 8h supera 120 µg/m³ è stato calcolato come media sugli ultimi 3 anni solo per la stazione di Varese Vidoletti, mentre negli altri casi (indicati con "[^]"), mancando i dati del 2001, si è effettuato il calcolo sul solo anno 2003, secondo le indicazioni della Dir. 2002/3/CE

Lo stato della qualità dell'aria nella provincia di Varese nel corso dell'anno 2003 non mostra significative variazioni rispetto all'anno precedente: si riconfermano come problemi di rilievo il superamento dei limiti previsti per il PM₁₀ e l'ozono. In particolare, per il PM₁₀, è interessante integrare le osservazioni considerando anche i dati ottenuti con il metodo di riferimento gravimetrico. Grazie alla significativa copertura annuale di dati, ottenuta per l'intero anno 2003 a Varese Campigli (Gravimetrico) e Busto Accam (β) (96 e 93% rispettivamente) è possibile instaurare un confronto tra la situazione di Varese e quella della zona meridionale della provincia, supportato anche dai dati ottenuti nelle postazioni di Saronno Marconi (Gravimetrico) e Gallarate (TEOM), seppur con una copertura inferiore (82 e 77%).

Postazione	Varese Campigli (G)	Busto A. Accam (β)	Saronno Marconi (G)	Gallarate San. L. (T)
Conc. media (µg/m ³)	40	49	48	52
N° sup. valore di 60 µg/m ³	72	87	71	87

Si osserva quindi che l'intera provincia risulta interessata dal problema del mancato rispetto dei limiti previsti dalla normativa per il numero di superamenti del valor medio giornaliero, mentre i valori medi annuali, risultano superiori al limite di 43.2 µg/m³ previsto per l'anno 2003 nella sola zona meridionale della provincia, sebbene sia doveroso ricordare che il valor medio misurato a Varese è solo di pochissimo inferiore al limite.

Nel comune di Olgiate Olona sono state rilevate concentrazioni di inquinamenti paragonabili a quelle presenti nelle altre stazioni della rete provinciale: infatti i valori medi rilevati ricadono nell'intervallo di variabilità dei valori misurati nelle stazioni fisse della rete, con la sola eccezione dell'ozono, le cui concentrazioni sono state le più basse della provincia.

La cittadinanza è invitata a leggere la relazione completa

"Laboratorio Mobile - Campagna di Misura Inquinamento Atmosferico", disponibile presso l'Ufficio Tecnico.

**URP**

E' NATA INFOLGIATE la newsletter informativa del comune di Olgiate Olona

Da alcuni mesi è stato attivato, il nuovo servizio informativo via e-mail del Comune di Olgiate Olona. Infolgiate porta direttamente a casa dei cittadini notizie e avvisi del Comune e informazioni su quanto succede in città: nella propria casella di posta elettronica si possono quindi ricevere segnalazioni sull'attività politico-amministrativa, sui bandi di concorso o per l'erogazione di contributi, sulla viabilità, sulle attività culturali, formative, ricreative (corsi, manifestazioni, ecc.). Il nuovo servizio nasce come risposta alla domanda di un numero crescente di cittadini di poter avere anche via e-mail le notizie di loro interesse. In questo senso, Infolgiate si affianca sia ai tradizionali canali comunicativi del Comune di Olgiate Olona (manifesti, comunicati stampa, notiziario comunale), sia a quelli telematici (televideo Rete55, lo stesso sito comunale che viaggia a una media di oltre 4000 accessi mensili). Inoltre, con l'istituzione della nuova newsletter elettronica, l'amministrazione comunale dà anche attuazione alle recenti direttive ministeriali che impongono alle amministrazioni pubbliche di considerare centrali nei rapporti coi cittadini le tecnologie telematiche. Il funzionamento dell'innovativo servizio è molto

semplice: i cittadini che lo vorranno, potranno iscriversi compilando l'apposito modulo online sull'homepage del sito comunale **www.comuneolgiateolona.it** Da quel momento riceveranno a casa loro, in tempo reale, tutte le news del comune. Ecco le caratteristiche principali di questa newsletter:

- e' assolutamente gratuita.
- non prevede l'utilizzo di attachment e quindi è "leggera" e velocemente scaricabile;
- la cancellazione, come l'iscrizione, è libera e automatizzata;
- i dati raccolti non vengono resi pubblici o distribuiti a terzi;
- comuneolgiateolona.it garantisce il rispetto del decreto legislativo n. 196/2003 in materia di protezione dei dati personali

Sempre sull'home page del sito è presente un box che consente in maniera molto rapida e semplice di cancellare l'iscrizione, qualora lo si ritenga opportuno.

Ulteriori chiarimenti possono essere richiesti all'Urp - Ufficio per le relazioni con il pubblico, che gestisce operativamente il servizio, al numero 0331-608759, oppure al seguente indirizzo: urp@comuneolgiateolona.it

Feroli Santino

21631 articoli per casa, hobbies, lavoro

*dei marchi più prestigiosi...
... per produrre meglio e di più*

**Ferramenta - Utensileria - Casalinghi
Lista nozze - giardinaggio**

Via Isonzo, 8 - 21057 OLGIATE OLONA (Varese) - Tel. 0331.649.482 - Fax 0331.643.000



CROCIERA SUL LAGO DI COMO VILLA CARLOTTA BELLAGIO 11 SETTEMBRE 2005

SERVIZI
SOCIALI

Familiari
Progetto
Giasone

Associazione
di Volontariato

Il ritrovo è alle **ore 7.15** alla IPERSTANDA di Castellanza, con successivo trasferimento in auto alla Stazione Nord di Saronno per prendere il treno per Como. La colazione sarà al sacco in apposita area picnic con bar della Villa Carlotta. Il rientro è previsto alle **ore 20.00** alla Iperstanda di Castellanza. Il costo onnicomprensivo per treno andata e ritorno, battello andata e ritorno, ingresso a Villa Olmo, è di **Euro 20,00**.

Per informazioni e adesioni **entro e non oltre il 15 luglio 2005 per seri motivi organizzativi**, si prega di telefonare a:

- Gloria Bizzarro al n° 33887588567
- Nicola Leone al n° 0331680015
- Enrico Caimi al n° 0331843530

Il/la sottoscritt
 residente a in Via tel.
 chiede di partecipare / che il proprio figlio partecipi alla gita sollevando gli organizzatori da ogni responsabilità e versa euro 20,00.
 Data

Dal 1951

Carrozzeria Bustese

di Moretti L. & R. s.a.s.

- *auto cortesia (gratuita) • soccorso stradale*
- *riparazioni in convenzione assicurativa*
- *garanzia ppg a vita sulle prestazioni della verniciatura*

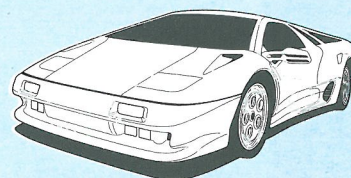

Busto Arsizio - Via delle Mimose, 11 - Tel. e Fax 0331/634.556



**SERVIZI
SOCIALI**

CONVEGNO QUALE FUTURO PER LA FAMIGLIA

Sabato 21 maggio alle ore 9.45 presso il Teatino di Villa Gonzaga si è tenuto il convegno "Quale Futuro per la famiglia - teologia e Psicologia a confronto".

I relatori del convegno sono stati S.E. Mons. Francesco Coccopalmerio, Vescovo Ausiliare di Milano, il Dott. Gianni Bassi e la Dott.ssa Rosanna Zamburlin, fondatori e responsabili del Centro Studi Psicanalisi del Rapporto di Coppia.

Ha fatto da Moderatore il Dott. Quirino Quisi, Primario del reparto di Psichiatria dell'Azienda ospedaliera di Busto Arsizio.

L'incontro si proponeva come percorso di formazione e approfondimento sulle tematiche della famiglia intesa come "intima comunità di vita e di amore", come opportunità per Amministratori ed operatori del sociale per confrontarsi sulle dimensioni psicologiche e spirituali del matrimonio.

Come spiegato dall'Assessore Barbaglia "Questo convegno ha voluto collocarsi in un

più ampio ambito di iniziative tese a diffondere una cultura della famiglia come istituzione sociale fondamentale ed a rendere la società e le altre istituzioni più attente ed adeguate ai problemi che riguardano la stessa, favorendo il metodo collaborativi tra i vari soggetti che operano per la realizzazione degli interventi a favore della famiglia"

Nella loro relazione i due medici il Dott. Bassi e la Dott.ssa Zamburlin hanno sottolineato "Mentre siano impegnati reciprocamente in questo viaggio per vivere pienamente l'intimità, cioè la comunione di corpo e spirito, possiamo avere l'impressione che le paure da affrontare siano infinite... Chi ha paura dell'intimità vuole evitare questa esperienza di coinvolgimento emotivo, paura di essere scoperto nella propria vulnerabilità... La danza nuziale, è una strada a due. Entrambi i partner sono disposti a sostenersi a vicenda nel processo di crescita ed emancipazione, "nella buona e cattiva sorte, finché morte non ci separi" ...





note su relatori

S.E. Mons. FRANCESCO COCCOPALMERIO
VESCOVO AUSILIARE di MILANO

Nato a San Giuliano Milanese, arcidiocesi di Milano, il 6 marzo 1938. Ordinato presbitero il 28 giugno 1962; eletto alla Chiesa titolare di Celiana e nominato ausiliare di Milano l'8 aprile 1993; ordinato vescovo il 22 maggio 1993.

Attuali Incarichi

- * Presidente Consiglio per gli affari giuridici Cei
- * Membro Consiglio per gli affari economici Cei
- * Membro della Conferenza Episcopale Lombarda
- * Membro Supremo Tribunale della Segnatura Apostolica

GIANNI BASSI e ROSSANA ZAMBURLIN si sono formati attraverso un training analitico di

coppia. Lavorano privatamente dal 1978 con coppie in difficoltà per problematiche sentimentali e sessuali, loro e dei loro figli. Sono responsabili del Centro Studi Psicanalisi del Rapporto di Coppia, nato nel 1989, da allora pubblicano la rivista Psicanalisi del Rapporto di Coppia. Coordinano e conducono la Scuola di Psicanalisi della Persona e della Coppia per operatori psico-socio-sanitari.

Hanno pubblicato: Coppia in crisi?, In Dialogo, Milano 1991; Il valore dell'intimità dall'io al noi, Casa del Giovane, Pavia 1996; La comunicazione nel rapporto di coppia, Edizioni San Paolo, Cinisello Balsamo 2001. - I sentimenti nel rapporto di coppia, Ed. San Paolo, 2001

Per informazioni: Centro Studi Psicanalisi del Rapporto di Coppia - Viale Lunigiana, 12 - 20125 Milano - Tel. e fax 02/66982620
sito internet: <http://www.anep.org/csprc.htm>

**SERVIZI
SOCIALI**



AVVISO ALLA CITTADINANZA

**L'Assessore ai Servizi Sociali
Luciano Barbaglia
dal 2 maggio 2005
riceve il pubblico
di martedì
dalle ore 19.00 alle ore 20.30**



BANDO FSA SPORTELLO AFFITTO 2005

Anche quest'anno il Comune di Olgiate Olona ha istituito lo Sportello Affitto 2005, applicando le disposizioni della Regione Lombardia come da Delibera di Giunta n. VII/20840 del 16/02/2005.

Grazie a questa disposizione regionale, potrà essere riconosciuto un contributo economico, finanziato con fondi regionali, per il pagamento del canone affitto a coloro che, in luce di un regolare contratto di locazione, pagano al proprietario dell'immobile il relativo affitto.

Le domande potranno essere presentate dal mese di luglio al 20 ottobre 2005 -previo appuntamento - il giovedì dalle ore 9 alle ore 12 al Servizio CAF aperto presso la sede Municipale vicino all'Ufficio dei Servizi Sociali, presentando idonea documentazione. Per ogni eventuale chiarimento contattare l'Ufficio Servizi Sociali.



BIBLIOTECA

BIBLIOTECA

Secondo appuntamento dell'anno con la rubrica "**BIBLIOTECA**" che in questo numero Vi propone:

- **NOVITA'**: libri di narrativa e saggistica per adulti
- **PERCORSI**: alcuni suggerimenti di lettura indirizzati ai ragazzi (11-14 anni), tratti dalla bibliografia "**TEMPO LIBERO 2005**" che sono stati scelti da un gruppo di bibliotecari della Provincia di Milano;
- **BAMBINI**: gli ultimi acquisti di narrativa per bambini dai 3 ai 10 anni.

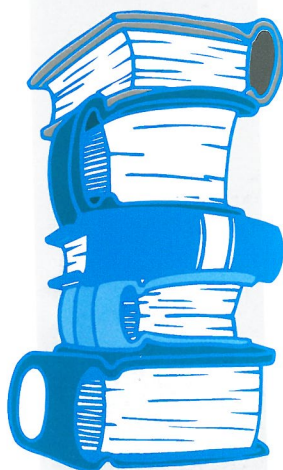

La Biblioteca è aperta la mattina del martedì, giovedì e sabato dalle ore 9 alle ore 12, il pomeriggio dal lunedì al venerdì dalle ore 15,00 alle ore 19,00; mercoledì chiusura.

L'iscrizione al prestito è gratuita e senza limiti d'età.

Telefono 0331 - 64 15 60
biblioteca@comuneolgiateolona.it

BUONA LETTURA!

NOVITA'

NARRATIVA

- | | |
|--|--------------------------------------|
| Stella - Il maestro magro | Ballestra - Tutto su mia nonna |
| Venturi - La bambina perduta | Mancinelli - I colori del cuore |
| Benni - Margherita dolsevita | Rasy - La scienza degli addii |
| Bourdouxhe - La donna di Gilles | Manfredi - L'impero dei draghi |
| Mankell - Muro di fuoco | Kristoff - L'analfabeta |
| Baldini - Tre mani nel buio | Rice - La baia dei segreti |
| Larsson - Il segreto di Inga | Coe - Circolo chiuso |
| Foer - Molto forte, incredibilmente vicino | Coelho - Lo Zahir |
| Camilleri - Privo di titolo | Hersch - Primo amore |
| Tamaro - Ogni parola è un seme | Greig - Chiare mattine d'Oriente |
| Carrano - Donna di spade | Rees - Corsare |
| Vichi - Perché dollari | Baratta - La mia vita bassa |
| Fasman - La biblioteca dell'alchimista | Piperno - Con le peggiori intenzioni |

SAGGISTICA

- | | |
|--|---|
| Grillo - Tutti a tavola | Marchi - Le dieci regole del bon ton |
| A.A.V.V. - Calorie quanto e quale cibo | Zoli - La generazione fortunata |
| Kuhn - Il soprappeso nei bambini | Oliverio - Prova con una storia |
| Laniado - Mio figlio mangia solo schifeze | Ratzinger - La mia vita |
| Juul - Ragazzi a tavola | Giovanni Paolo II - Non uccidere in nome di Dio |
| Brazelton - Il tuo bambino e... il cibo | Giussani - Un caffè in compagnia |
| Lawrence - Non c'è sull'etichetta | |
| Woodburn - La tua casa è veramente pulita? | |
| Aldrovandi - Decoupage per esperti | |
| Leila - Murata viva | |
| Younas - Il volto cancellato | |



PERCORSI

BIBLIOTECA

“TEMPO LIBERO 2005”

LEGGETE IL CAPITOLO TRE VOLTE, ANZI QUATTRO!

Funke - Il re dei ladri
 Colfer - I predatori blu
 Mhiophe - Le storie di Mazanendara
 Levi - Vendi tempo

DURANTE LE VACANZE DOVETE LEGGERE QUESTO LIBRO!

Smith - Ho un castello nel cuore
 Horvath - La stagione delle conserve
 Swift - Gulliver
 Bresner - Loto-Li e il mistero di gocciasecca

LO ALLA VOSTRA ETÀ AVEVO GIÀ LETTO DANTE

Sf Said - artiglio lucente
 Burgess - Il nibbio

Dale - Fruscio di streghe
 Etchemendy- Il potere di Undll

COME FATE A LEGGERE QUELLE STUPIDAGGINI

Pausen - Un cuore da soldato
 Garlando - per questo mi chiamo Giovanni
 Milani - Un angelo probabilmente
 Schneider - L'albero di Goethe
 Laird - Un piccolo pezo di terra

CHI È IL PROTAGONISTA DEL RACCONTO?

Jung - Bambert e il libro delle storie volanti
 Jaouen - Vuoti di memoria
 Mandela - Le mie fiabe africane
 Pratchett - L'intrepida Tiffany
 e i piccoli uomini liberi

BAMBINI E RAGAZZI

3-10 ANNI

Ramos - A letto piccolo mostro
 Geras - Napoleone e l'eroico salvataggio
 Geras - Clementina e il gattino senza mamma
 Costa - Giulio Coniglio e la pioggia
 Costa- Giulio Coniglio e il sole
 Sadat- Il giardino di Babai
 Donnio- Mangerei volentieri un bambino
 Branduardi - Alla fiera dell'est
 Hill - La fattoria di Spotty
 French - ma tu lo sai co'è un vombato ?
 Barry - Le anatre di anatrella
 Luttazzi - Una zebra a pois
 Church - Gnam! Gnam!
 Kimiko - Il dinosauro
 Macchia- C'era una volta un re

Andersen - Al ballo dei fiori
 Andersen - Lo specchio fantastico
 D'Auinoy - L'uccello anurro
 Ivanovitch - Filastrocche per giocare con le mani
 Salemi - L'oca Genoveffa e la torta di cioccolato
 Bordi g I ioni - P i no perfetti no
 Bordiglioni - Quattro campione del mondo
 Aquilino- Billino di tutti i colori
 Rodari - I viaggi di Giovannino Perdigiorno
 Rodari - Zoo di storie e versi
 Rodari - L'omino della pioggia
 Rodari - Storie di Marco e Mirko
 Comida - Da Michele Crismali Italia
 Dove la volpe e la lepre si danno la buonanotte
 L'amore la vendetta e la magia

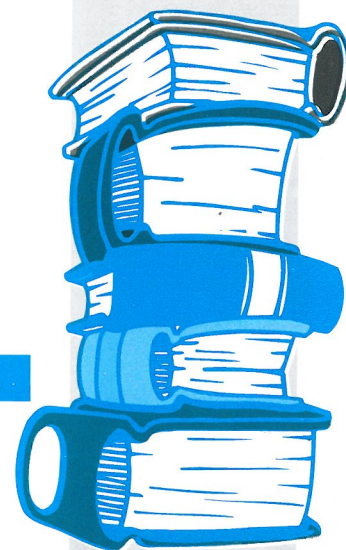



CULTURA

2° Concorso Internazionale di Esecuzione Organistica "Fratelli Bernasconi"

28 - 30 Settembre 2005

Chiesa Parrocchiale SS. stefano e Lorenzo Olgiate Olona (Varese)

In occasione del 2° Concorso Internazionale di Esecuzione Organistica "Fratelli Bernasconi" indetto dall'Ente Concerti Castello di Belveglio che si svolgerà a Olgiate Olona nella Chiesa S.S. Stefano e Lorenzo segnaliamo tre importanti appuntamenti:

- **30 settembre 2005 - ore 21.00**
Serata di Gala e premiazione dei vincitori del 2° Concorso Internazionale d'Organo "F.lli Bernasconi".
- **7 ottobre 2005 - ore 21.00**
Concerto d'Organo del M° Victor Urban (Messico)
- **14 ottobre 2005 - ore 21.00**
Concerto d'organo del M° Sergio Paolini

Ricordiamo inoltre che tutti i cittadini possono partecipare alle audizioni dei partecipanti al concorso organistico che si svolgeranno dal 28 al 30 settembre nella chiesa parrocchiale S.S. Stefano e Lorenzo aperta al pubblico.



NOVITA'

Valentini

s.n.c.
di Aldo Rabolini e C.

RETE AUTORIZZATA



RENAULT

*Noleggio
e Vendita
CAMPER*

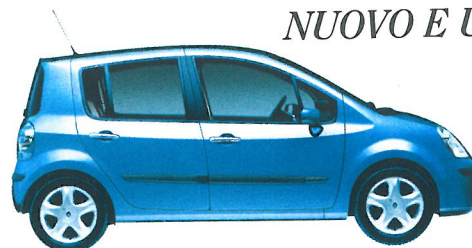

*Assistenza e Vendita
NUOVO E USATO*

LEGNANO - via Fogazzaro 2 - ang. via Saronnese
Tel. 0331.500531 - Fax 0331.483357 e-mail: valentinisnc@virgilio.it



PATENTINO PER I RAGAZZI DELLA SCUOLA SEC. 1° "D. ALIGHIERI"

SCUOLA

Istituto Comprensivo Parziale
"Beato Contardo Ferrini"
Via L. Greppi, 19
21057 Olgiate Olona (Va)
Tel. 0331.649.172
fax 0331.379.724
E-mail: vaae09000v@istruzione.it

Durante l'anno scolastico 2004/05, la scuola sec. 1° "D. Alighieri" ha organizzato per i ragazzi di 3A un corso di idoneità alla guida del ciclomotore. Si sono iscritti e hanno frequentato regolarmente circa 60 alunni che sono stati coordinati dai docenti di educazione civica e dagli insegnanti Calzone G., Vacca G, Vitali E. L'elevato numero di partecipanti ha portato gli organizzatori alla decisione di effettuare due edizioni: l'una nel 1° quadrimestre e l'altra nel 2° quadrimestre. Il corso è stato articolato in 12 ore di lezioni teoriche sulle norme del codice della strada e 8 ore di "convivenza civile". I vigili del Comune di Olgiate Olona hanno insegnato ai ragazzi la segnaletica stradale (segnali verticali, segnali orizzontali, segnali complementari e di cantiere, segnalazioni luminose e degli agenti del traffico), i limiti di velocità e le norme di circolazione. Nelle 8 ore di "convivenza civile", invece, si è cercato di sensibilizzare gli alunni ad essere

cittadini e quindi a rispettare l'ambiente con le regole che lo governano. Al termine del corso i ragazzi hanno sostenuto l'esame di idoneità alla presenza di un funzionario della Motorizzazione Civile di Varese. La percentuale degli idonei ha rispecchiato la media nazionale ed è pari al 52% circa. Come ogni progetto educativo, i docenti reputano importante porre attenzione alle norme di comportamento utili a poter vivere responsabilmente nella comunità scolastica e civile. Un sentito ringraziamento al Corpo di Polizia locale di Olgiate Olona, coordinato dalla dott.ssa Algiati Lorenza, che ha lavorato parallelamente ai docenti. Appuntamento alla prossima edizione: la scuola sec. "D. Alighieri" di Olgiate Olona è pronta a formare altri utenti della strada.

*Il Docente referente
Giuseppina Vacca*



"CHI MANGIA SANO... VA LONTANO"

Il progetto di educazione alimentare ha coinvolto tutte le classi dei quattro plessi, le tre scuole primarie Ferrini, Gerbone e Carducci, e la scuola secondaria di primo grado Alighieri. Questo progetto è stato proposto per rispondere all'esigenza di avere obiettivi educativi e didattici comuni e omogeneità di interventi su un tema così importante e coinvolgente quale l'alimentazione. Il percorso educativo e didattico si è concluso nell'ultimo week-end di maggio con una mostra finale degli elaborati di tutte le classi ed un convegno, dedicato non solo ai genitori degli alunni ma anche a tutta la comunità olgiatese. Relatori sono stati gli alunni della scuola secondaria coadiuvati da esperti del set-

tore dell'ASL di Varese, dalla tecnologa alimentare della mensa scolastica e da una relatrice dell'Istituto Nazionale per lo studio e la cura dei tumori di Milano. La serata, che ha visto una sentita partecipazione delle Autorità locali, del Dirigente Scolastico e delle famiglie olgiatese, si è conclusa con una coinvolgente manifestazione di step da parte degli alunni. Cogliamo l'occasione per ringraziare della buona riuscita della manifestazione i docenti dell'Istituto Comprensivo, tutte le associazioni di volontariato, la biblioteca comunale, la Polizia Provinciale Nucleo Stradale e le varie ditte operanti sul territorio che hanno generosamente offerto i loro prodotti agli alunni.



SCUOLA

BORSE DI STUDIO COMUNALI AGLI STUDENTI OLGIATESI

Il Comune di Olgiate Olona, con deliberazione di Giunta Comunale n. 82 del 05/05/2005, ha istituito borse di studio del valore di Euro 400,00 e di Euro 200,00 cadauna da assegnare agli studenti olgiateesi della Scuola Secondaria di Primo grado che superino l'esame di licenza nell'anno scolastico 2004/2005 con il giudizio rispettivamente di OTTIMO e DISTINTO.

REQUISITI DI PARTECIPAZIONE

Possono presentare la domanda di accesso al beneficio tutti coloro che:

- a) siano residenti nel Comune di Olgiate Olona;
- b) abbiano riportato il giudizio non inferiore a OTTIMO o DISTINTO nell'anno scolastico 2004/2005;
- c) non abbiano frequentato da ripetenti la classe terza della scuola secondaria di 1° grado;
- d) si iscrivano per l'anno scolastico 2005/2006 ad un corso di scuola superiore.

DOCUMENTI DA ALLEGARE ALLA DOMANDA

- a) copia del diploma di licenza conseguito nell'anno scolastico 2004/2005;
- b) certificato di iscrizione per l'anno scolastico 2005/2006 ad un corso di scuola superiore.

La domanda dovrà essere presentata presso l'ufficio Pubblica Istruzione entro e non oltre il giorno 7 ottobre 2005. Le borse di studio verranno assegnate fino ad esaurimento dello stanziamento previsto a bilancio: allo scopo faranno fede la data di presentazione e il numero progressivo di protocollo.

Si invitano gli interessati a rivolgersi all'Ufficio Pubblica Istruzione per ritirare l'apposito stampato per la redazione della domanda.

Info: Ufficio Pubblica Istruzione - tel.0331/608736 - 0331/608741



AVIVA svolge la sua attività in più di 60 paesi del mondo, con 59.000 dipendenti, 25 milioni di clienti ed un fatturato a livello mondiale superiore a 45 miliardi di Euro e Assets di Gruppo per circa 330 miliardi di Euro.



E' il 1° gruppo assicurativo in Europa per quanto riguarda le polizze vita e previdenziali.

E' il 7° gruppo assicurativo mondiale, con oltre 45 miliardi di Euro di premi assicurativi.

E' tra i primi 10 asset managers in Europa, 3° asset manager in Gran Bretagna per Fondi di gestione.



BUSTO ARSIZIO V.le Cadorna, 1 - Tel 0331623000 / Fax 0331621115

VARESE Via Sempione, 14 - Tel 0332242000 / Fax 0332281954

ORARI: da lunedì a venerdì 9.00-12.30 / 14.30-18.30

APERTO ANCHE SABATO MATTINA

www.porfidioassicurazioni.it

26 giugno 1955 - 26 giugno 2005

50° DI SACERDOZIO

Si sono da poco conclusi i festeggiamenti per il cinquantesimo anniversario di ordinazione a sacerdozio di due parroci che hanno saputo lasciare in questi anni un segno importante tra la gente di Olgiate Olona: DON ELIGIO GENONI e DON PAOLO GIAVINI. Don Eligio Genoni, ordinato sacerdote nel 1955, è stato nominato alla guida della Parrocchia di S.S. Stefano e Lorenzo nel 1989 come successore di Don Aldo Zecchin e da allora svolge la sua attività di padre di una grande famiglia insegnando i valori di condivisione, tolleranza, rispetto e solidarietà, dando grande importanza al ruolo che ogni componente occupa nella famiglia, perché ciascuno se ne senta protagonista e responsabile e contribuisca secondo i propri talenti, alla crescita della comunità. La sua sensibilità lo hanno reso particolarmente attento alle esigenze dei più piccoli, perché essi sono il futuro e le loro potenzialità devono essere valorizzate fin

dai primi anni. E' per questo che ha dedicato e dedica molta attenzione alla Scuola Materna, che da buon amministratore, dotato di vitalità e passione, ha saputo trasformare in moderno edificio accogliente e confortevole per i più piccoli. E come un padre, Don Eligio vigila su di loro condividendo con loro le fantasie e i sogni e insegnando l'entusiasmo per la vita. Il suo impegno per la valorizzazione delle strutture sociali del territorio si è concretizzato anche in una serie di opere di sistemazione agli oratori e di restauro alla Chiesa Prepositurale, alle chiesette di Sant'Antonio al Moncucco e di San Gregorio, che grazie a lui sono state riconsegnate a nuovo splendore. Don Eligio non ha neanche sottovalutato il patrimonio artistico della parrocchia, impegnandosi nella ristrutturazione dell'antico organo Bernasconi, impegno che ha generato eventi culturali, tra cui la Rassegna Organistica.





Don Eligio, con la sua costante presenza è stato in questi anni di parroco un uomo tra gli uomini, un fratello tra i fratelli riuscendo a trasmettere a tutta la comunità un messaggio di pace, di fede e di carità.

DON PAOLO GIAVINI, ordinato anch'egli sacerdote il 26 giugno 1955 diventa parroco della Parrocchia del Gerbone nel 1968. Don Paolo

Giavini ricorda come la nuova Parrocchia affidatagli dal Cardinale Colombo, fosse tale solo di nome perché gli abitanti, nel 1968, erano sparsi nella campagna circostante e quindi il nuovo Parroco per dare loro un inizio di coesione e di comunità, organizzò per prima cosa l'oratorio, fondamentale per creare coesione e partecipazione alla vita della Parrocchia. Negli spazi attorno alla chiesa c'era la possibilità di impostare momenti di allegria e di convivenza giocosa si pensò allora alla costruzione della Scuola materna nata nel 1971 e che oggi, adeguata alle sue importanti funzioni di luogo di educazione, conta quattro classi ed è frequentata da 120 bambini. Don Paolo si attivò rapidamente anche per la costituzione di un gruppo di persone che potessero essere di programmazione e di coesione tra le famiglie, nacque così il Centro Familiare Gerbone, animato da volontari impegnati in ogni attività programmata dalla Parrocchia.

Lo spirito di voler dare una mano agli altri fece nascere anche un gruppo missionario e a questo si affiancarono altri gruppi: il gruppo liturgico, il Consiglio Pastorale ed il Consiglio Amministrativo, il gruppo per le attività ricreative degli anziani.

Di pari passo il Centro Familiare Gerbone si anima con il desiderio di creare attività capaci di attirare il maggior numero di parrocchiani, nascono così le prime sagre. Nel 1976 iniziano i corsi di pattinaggio mentre negli anni succes-

