



OLGIATE OLONA

Che bel Palio!

Con immensa gratitudine l'Amministrazione comunale ringrazia il capitano, gli atleti e tutti coloro i quali hanno collaborato alla buona riuscita della 1a edizione del Palio della Valle. Grazie di cuore agli Olgiatesi, che con la loro partecipazione sentita e numerosa hanno dato a tutte le gare il giusto tono di competitività.

L'arrivederci è a tutti tra due anni, sicuramente con nuove gare, con formule più chiare e semplici onde evitare polemiche e contestazioni al comitato organizzatore.

Per maggiore trasparenza si elencano inoltre le spese sostenute dal Comune di Olgiate Olona per il Palio:



- delibera n. 507 del 30/5/96:
L. 5.000.000 per l'organizzazione e la gestione del Palio;

- delibera n. 602 del 27/6/96:
L. 4.000.000 per addobbi luminosi delle vie del Comune.

Il ricordo di Guido Pacchioni

A soli 61 anni Guido Pacchioni ci ha improvvisamente lasciati. E ha lasciato un vuoto difficile da colmare, e il ricordo di una persona che ha saputo dedicare la sua vita alla famiglia, al lavoro e a dare un contributo di non poco conto alla comunità.

Conosciuto per la sua generosità e vicino ai problemi della gente, Guido Pacchioni è stato per dieci anni consigliere comunale, un consigliere corretto e sobrio, capace di dare, dai banchi dell'opposizione, un contributo fattivo all'amministrazione di Olgiate Olona.

Il Sindaco Valerio Mola, la Giunta e tutti i gruppi consiliari lo ricordano con grande amicizia, rinnovato cordoglio e commozione.

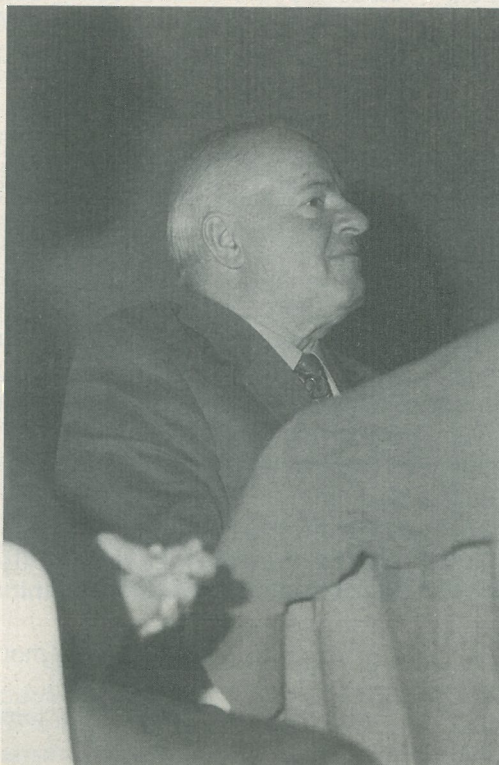

ALL'INTERNO

- 2 Le indennità di carica degli amministratori
- 3 Il Piano per il Diritto allo Studio '96/97
- 6 Il regolamento per l'uso della pista di atletica
- 8 L'impianto del gas metano
- 9 Allergici all'Ambrosia
- 15 Un dono di Aldo Neri ad Olgiate
- 17 La mostra-mercato del Gruppo Missionario
- 18 Gli appuntamenti culturali
- 20 Le opinioni dei partiti
- 22 Le Associazioni informano

Le indennità degli amministratori

Quanto percepiscono, per i loro incarichi, Sindaco, Vice Sindaco, Assessori e Consiglieri comunali. Tutte le cifre dal 1989 fino alla situazione attuale

LA LEGGE N. 816 DEL 1985 prevede, tra l'altro, il diritto dei cittadini chiamati a ricoprire cariche elettive di percepire indennità stabilite in base all'entità demografica del Comune in cui esercitano il mandato.

Per i Comuni come il nostro le indennità venivano fissate come segue:

- Sindaco: L. 800.000 lorde mensili;
- Assessore anziano: L. 400.000 lorde mensili;
- Assessori: L. 360.000 lorde mensili;
- Consiglieri: L. 15.000 lorde per seduta;

con aggiornamento triennale nel limite del 10% per ciascun anno del triennio.

Sia la legge n. 816 del 1985, per quanto riguarda il Sindaco e gli Assessori, che la successiva legge n. 81 del 1993, per quanto riguarda il solo Sindaco, contemplano la facoltà di raddoppiare i compensi per gli Amministratori che svolgano attività lavorativa autonoma, facoltà di cui gli Amministratori che si sono succeduti nel nostro Comune non si sono mai avvalsi.

Per dovere di trasparenza nei confronti dei cittadini si riportano di seguito le indennità percepite dagli Amministratori a partire dal 1989:

Anni 1989/1990

- Sindaco L. 880.000 lorde mensili
- Assessore anziano L. 440.000

lorde mensili

- Assessori L. 396.000 lorde mensili
- Consiglieri L. 16.500 lorde per seduta.

Anni 1991/1993

- Sindaco L. 968.000 lorde mensili
- Assessore anziano L. 484.000 lorde mensili
- Assessori L. 435.600 lorde mensili
- Consiglieri: anno 1991 L. 16.500 lorde per seduta; anni 1992/1993 L. 18.150 lorde per seduta.

Anno 1994

- Sindaco L. 968.000 lorde mensili
- Assessori L. 435.600 lorde mensili
- Consiglieri L. 18.150 lorde per seduta.

Anno 1995

- Sindaco L. 1.064.800 lorde mensili
- Assessori L. 479.000 lorde mensili
- Consiglieri L. 19.965 lorde per seduta.

Attualmente le indennità di carica minime previste dalla legge e percepite dagli amministratori sono le seguenti:

- Sindaco: L. 2.129.600 lorde mensili
- Vice Sindaco: L. 1.171.280 lorde mensili
- Assessori: L. 958.320 lorde mensili
- Consiglieri: L. 29.950 lorde per seduta.

La nuova Commissione della Biblioteca

Il Consiglio comunale ha nominato, con delibera n. 34 del 17/6/96, la nuova Commissione della Biblioteca. In ottemperanza a quanto disposto dal regolamento della Biblioteca, della Commissione fanno parte: il prof. Luigi Duvia, presidente; l'Assessore comunale alla Cultura Ing. Pietro Montano; il prof. Ignazio Conciamilla, rappresentante di maggioranza; Maddalena Bonza, bibliotecaria; la prof.ssa Bruna Belfanti, rappresentante per le Scuole medie; Orianna Biagi, rappresentante per le Scuole elementari.

Le dimissioni di Fausto Albè

Fausto Albè, consigliere comunale nonché componente del Comitato di redazione di questo periodico, si è dimesso da entrambi gli incarichi. Gli subentrano: in Consiglio comunale Francesco Vimercati; nel Comitato di redazione Andrea Gambini, come rappresentante della minoranza.

Per la vostra pubblicità su

OLGIATE OLONA

rivolgetevi a

SO.G.EDI. srl

Busto Arsizio - via Seneca 12
tel. 302.590 - fax 302.560

Pubblica Istruzione

Diritto allo studio 96/97 con pre e post-scuola e altre novità

Alcune importanti innovazioni a fianco di servizi ormai ampiamente collaudati. Rinnovata la convenzione con le Materne operanti sul territorio comunale

Il Piano del Diritto allo Studio per l'anno scolastico 1996/97 intende sostenere, mediante interventi di varia natura, la frequenza nelle Scuole Materne e dell'obbligo, garantire una corretta integrazione dei bambini che presentino difficoltà di apprendimento, favorire le innovazioni educative e didattiche per consentire un'ininterrotta esperienza educativa tra i vari ordini di scuola; fornire un aiuto per l'orientamento scolastico; offrire opportunità di ulteriore approfondimento delle tematiche affrontate nella scuola, mediante la proposizione di attività parascolastiche. Il tutto con particolare riguardo alle necessità evidenziate dal mondo della scuola e dalle richieste delle famiglie.

Tra i servizi proposti si segnalano, per la loro novità, quelli di pre e post-scuola, nonché le attività integrative, proposte a tutte le classi nei giorni in cui non vengono svolte attività didattiche pomeridiane.

In proposito riportiamo di seguito un ampio estratto dalla relazione per il Piano del Diritto allo Studio presentata in Consiglio comunale lo scorso 17 giugno.

SCUOLE MATERNE

E' stata rinnovata la convenzione con le Scuole materne Landriani, San Giovanni Bosco e Santa Teresa, operanti sul territorio comunale. Sarà loro riconosciuto un contributo, come stabilito dalla convenzione, allo scopo di contenere nei limiti del possibile le spese a carico della famiglia.

Inoltre il Comune provvederà ad assegnare alle famiglie più bisognose un contributo al fine di incentivare la frequenza alle Materne.

SERVIZI PROPOSTI

Accanto agli ormai consolidati Servizio mensa e Trasporto alunni, l'Amministrazione comunale propone per l'anno scolastico 1996/97 i servizi di pre-scuola, attività integrative (doposcuola) e post-scuola. L'obiettivo principale che si vuole perseguire con l'istituzione dei nuovi servizi è quello di offrire ai genitori, soprattutto alle coppie in cui lavorano entrambi, la possibilità di garantire ai propri figli un'assistenza continua per tutto l'arco della giornata (dalle 7.30 fino alle 18) in un ambiente sano e con personale qualificato, dove sarà possibile svolgere, oltre ai compiti ed alle lezioni (doposcuola) altre attività integrative (attività manuali, recitazione, ecc. e, non ultime, attività ludiche) in via di definizione con i competenti organi scolastici. Tali servizi saranno attivati se sarà raggiunto un numero minimo di 8/10 iscrizioni per singolo plesso scolastico.

PRE-SCUOLA

Il servizio di pre-scuola sarà funzionante dalle 7.30 fino all'inizio delle lezioni. Considerato il limitato tempo a disposizione e accogliendo le istanze dei genitori, durante tale periodo saranno svolte esclusivamente attività ludico-ricreative proposte da personale qualificato.

ATTIVITA' INTEGRATIVE (DOPOSCUOLA)

Tali attività sono rivolte a tutte le classi dei singoli plessi scolastici nei giorni in cui non svolgono attività scolastiche pomeridiane (tempo prolungato o tempo pieno).

Il servizio sarà funzionante dalle 14 circa (fine servizio mensa) fino al termine delle attività didattiche delle classi dei singoli plessi che sono impegnate anche con lezioni pomeridiane. Durante tale periodo verranno in primo luogo svolti compiti e lezioni (ci si avvarrà quindi di personale in grado di svolgere tale attività). Nel rimanente tempo a disposizione verranno svolte varie attività di gruppo.

POST-SCUOLA

Il servizio sarà funzionante dal termine del doposcuola (o attività didattiche per le classi che hanno anche lezioni pomeridiane) fino alle 18. Sarà consentito ai genitori di andare a riprendere i propri figli anche anticipatamente. Le attività svolte saranno simili a quelle previste per il pre-scuola.

MENSA

Il Servizio mensa ha visto aumentare di anno in anno il numero degli utenti in tutti i plessi scolastici: si è passati infatti dai 193 iscritti nell'anno scolastico 1989/90 ai 320 nel 1995/96. Per il 1996/97, se i dati delle inchieste compiute saranno confermati, si prevede di raggiungere 350 iscrizioni.

La Commissione Mensa, già in funzione da qualche anno, della quale fanno parte genitori ed insegnanti di ogni plesso scolastico, durante l'ultimo anno si è dotata di un regolamento. Alla Commissione è demandato il compito di verificare il buon andamento del servizio attraverso: visite periodiche, liberamente pianificate presso i refettori dei singoli plessi scolastici, e relativa verbalizzazione; farsi portavoce delle necessità dell'utenza; proporre all'Amministrazione comunale suggerimenti atti ad ottimizzare il servizio.

Il controllo della qualità e del rispetto della quantità dei cibi serviti

(segue a pag. 4)

Pubblica Istruzione

e la preparazione degli stessi presso la ditta appaltatrice del servizio sarà affidato ad un professionista nominato dall'Amministrazione comunale in qualità di consulente (che fa parte anche della Commissione Mensa).

L'USSL dovrà approvare il capitolato d'oneri per l'appalto del Servizio mensa e le tabelle dietetiche preparate dal consulente, nonché effettuare controlli periodici sulla regolarità del servizio per quanto di sua competenza.

Qualora i docenti statali non fossero in numero adeguato per la sorveglianza degli alunni durante lo svolgimento del Servizio mensa, verranno affiancati da personale appositamente nominato.

Al fine di diffondere una corretta educazione alimentare verranno attivati corsi di formazione sia per i

neri anche il servizio per le Elementari Ferrini, attraverso una possibile convenzione con il Comune di Busto Arsizio e/o una ridefinizione delle corse dei bus e dei relativi orari in modo tale che siano compatibili con quelli in vigore per la Scuola media. (N.d.r.: successivamente alla presentazione del Piano, il servizio è stato affidato all'Agesp di Busto Arsizio, senza che le corse dei bus o i relativi orari siano stati penalizzati).

INSEGNANTI DI SOSTEGNO

Sono state assunte insegnanti di sostegno qualificate, da impegnare nelle strutture scolastiche su indicazione dei competenti organi collegiali e dell'Assessorato ai Servizi sociali, per consentire l'inserimento e la socializzazione dei minori disa-

Media per l'acquisto di libri di testo da dare in comodato a coloro che si trovano in difficoltà economiche.

ATTIVITA' PARASCOLASTICHE

Oltre al "Progetto libro", organizzato in collaborazione con la Biblioteca comunale, che ha già ottenuto tanto successo, verrà ampliato ad altre scuole il progetto "Un lago da leggere", sperimentato con pareri positivi lo scorso anno presso la Scuola Carducci. Verrà riproposta anche la "Giornata del libro".

Sarà mantenuta l'erogazione di un contributo per le visite guidate, per favorire le attività culturali legate all'istruzione.

L'Assessorato allo Sport continuerà ad organizzare, per le scuole elementari, le attività agonistiche del "Fatatletica" per gli alunni del primo ciclo, e del "Giocatletica" per quelli del secondo ciclo, con l'intento di favorire l'attività ginnico-sportiva all'interno della Scuola elementare.

E' inoltre prevista l'attuazione dei Giochi della Gioventù di atletica leggera per gli alunni della Scuola media.

Continuerà il progetto "Ragazzi 2000", rivolto agli alunni delle Scuole elementari e medie ed ai genitori, con conferenze e confronti fra gruppi coordinati da esperti esterni sulle tematiche del rapporto genitori-figli e su argomenti a carattere educativo-formativo.

Verrà nuovamente proposto il corso di orientamento scolastico professionale (COSP) di durata biennale per gli alunni della 2a e 3a Media ed il corso di educazione all'affettività per le classi terze.

Nel prossimo anno scolastico potranno essere effettuate ulteriori iniziative su proposta degli Organi collegiali.

(N.d.r.: al momento in cui viene redatto questo articolo il servizio di doposcuola non è stato ancora attivato, poiché le richieste formulate non raggiungono il minimo previsto di 8).

ANNO SCOLASTICO

TOTALE PASTI EROGATI

1990/91	17.391
1991/92	18.424
1992/93	19.980
1993/94	20.664
1994/95	22.875
1995/96	28.804
Previsione 1996/97	34.000

componenti la Commissione Mensa che per i genitori degli alunni.

TRASPORTO ALUNNI

L'attuazione del Servizio trasporto alunni è stata confermata anche per quest'anno scolastico. I dati emersi da un'inchiesta condotta fra l'utenza hanno permesso di accertare come tale servizio sia effettivamente necessario soprattutto per le Scuole medie (a causa della presenza di una sola Media sul territorio comunale).

Si è comunque deciso di mante-

bili o in difficoltà di sviluppo ed apprendimento.

SUSSIDI DIDATTICI

Confermata l'erogazione di un contributo per l'acquisto di sussidi scolastici, sia per le Elementari che per le Medie. Sarà inoltre dato un contributo ad ogni singola classe per l'acquisto di materiale di facile consumo necessario alla quotidiana attività educativa.

Prosegue l'erogazione gratuita di libri di testo per le Elementari, mentre è previsto un contributo alla

Informazioni

Un Nido per 30 bimbi

L'ASILO NIDO COMUNALE, struttura educativa per i bambini da 5 mesi a 3 anni aperta per 11 mesi l'anno, risponde sicuramente alle esigenze dei genitori che lavorano, ma si sforza soprattutto di tener conto dei bisogni dei bambini, anche se non sempre facili da riconoscere e soddisfare.

L'obiettivo primario del Nido è proprio questo: riuscire ad armonizzare ed equilibrare le richieste di tutte le varie componenti: prima e più importante i bambini, poi i genitori, gli educatori, gli amministratori pubblici. Lavoro sicuramente non facile, che richiede impegno e buona volontà da parte di tutti.

Così accanto al bisogno fondamentale del bambino, che è il gioco, mettiamo quello dell'adulto di dare finalità e regole al gioco, e

quello dell'amministratore pubblico di creare un ambiente quanto più possibile adeguato.

In questo spirito, per i circa 30 bambini (quasi tutti residenti a Olgiate) che ogni anno popolano il Nido di pianti, giochi, strilli, per le rispettive famiglie che vi trovano un valido supporto educativo (come puntualizza la normativa regionale), per il personale che con impegno e professionalità considera il Nido un po' come una seconda casa, la fine di un anno lavorativo è un momento di bilancio e di riposo in vista di una ripresa ancora più impegnativa.

In sede di bilancio l'anno 95/96 è stato caratterizzato da un buon

numero di iscritti, da un successo del part-time (opportunità in più per le famiglie), dall'impegno a mantenere una continuità educativa.

Per il 1996/97 contiamo di camminare su questa strada, favorendo contatti tra genitori ed esperto dell'educazione, tra Nido e altre strutture educative per un anno dinamico, al passo con i tempi e presente nel territorio.

Per chi volesse saperne di più, la coordinatrice è a disposizione ogni martedì dalle 17 alle 18 (Via N. Sauro 5, tel. 0331/640.749)

Le educatrici del Nido



F.LLI COZZI. IL PIACERE DI SCEGLIERE ALFA ROMEO.

F.LLI COZZI UNA TRADIZIONE DI STILE E PROFESSIONALITA' NEL RAPPORTO CON OGNI CLIENTE. MODERNA E ATTREZZATA, LA CONCESSIONARIA F.LLI COZZI E' UN COMPLETO CENTRO DI SERVIZI A VOSTRA DISPOSIZIONE, IN GRADO DI RISPONDERE A QUALSIASI NECESSITA' ED OFFRIRE IMPEGNO ED ESPERIENZA ALFA ROMEO ANCHE AGLI AUTOMOBILISTI DELLA ZONA DI BUSTO ARSIZIO. VENITE A CONOSCERE LA NOSTRA CONCESSIONARIA. VI ATTENDIAMO.

**VI INVITIAMO
A CONOSCERE UNA CONCESSIONARIA
DALLA GRANDE TRADIZIONE.**

F.LLI COZZI

LEGNANO (MI) - VIALE P. TOSELLI, 46 - TEL. (0331) 545083

Concessionari Alfa Romeo

Attività sportive

Il regolamento per l'uso della pista di atletica

Tutta la popolazione olgiatese può fare uso dell'impianto, aperto da un anno e mezzo, attenendosi agli orari stabiliti ed al presente regolamento

AUTORIZZAZIONE ALL'USO DELLA PISTA

Art. 1

Possono usufruire dell'impianto tutte le Società sportive olgiate, le Scuole di Olgiate Olona, le Associazioni e tutti i cittadini di Olgiate che ne facessero richiesta e per la quale otterranno autorizzazione. Per le gare ufficiali l'impianto sarà gestito secondo autorizzazione della Giunta comunale.

Art. 2

Per l'attività delle Scuole la suddetta autorizzazione verrà rilasciata al responsabile della stessa, che si assumerà, di conseguenza, le relative responsabilità.

Art. 3

Le Società sportive, le Scuole, gli Enti dei Comuni limitrofi possono utilizzare la pista di atletica su autorizzazione dell'Amministrazione olgiatese previo accordo con la società concessionaria.

Art. 4

I cittadini non residenti in Olgiate Olona possono accedere alla pista su autorizzazione dell'Amministrazione comunale.

PRESCRIZIONI PER L'USO DELLA PISTA

Art. 5

L'orario di utilizzo dell'impianto viene stabilito ogni anno dalla Giunta comunale e dalla società concessionaria le quali, nel determinarne l'uso, terranno conto dell'attività agonistica svolta dalle Società sportive. Alcune

fasce orarie potranno essere riservate alla società convenzionata per allenamenti collegiali.

Art. 6

Sono riconosciute Società sportive olgiate, tutte le società regolarmente affiliate alle rispettive Federazioni e aderenti alla Consulta sportiva.

Art. 7

Per disporre delle attrezzature, l'atleta dovrà tassativamente ed unicamente rivolgersi al gestore. Al termine dell'allenamento il materiale dovrà essere riconsegnato all'incaricato, il quale constaterà l'efficienza.

Art. 8

Durante gli allenamenti è assolutamente proibito usufruire delle prime due corsie della pista (quelle più interne), allo scopo di limitarne l'usura. L'accesso all'impianto dovrà avvenire calzando scarpe ginniche e facendo uso di scarpe con chiodi di lunghezza non superiore a mm. 4.

Art. 9

Eventuali danni alle strutture ed agli impianti, dovuti ad un uso scorretto, saranno imputati alla Società o agli atleti che li hanno causati. L'attività degli atleti, durante le esercitazioni, è subordinata alla presenza di un dirigente o tecnico designato dalla società che se ne renda responsabile.

Art. 10

Tutti i frequentatori della pista e pedane di atletica leggera sono tenuti a mantenere un contegno educato ed irreprensibile.

Art. 11

E' fatto obbligo a tutti di lasciare in perfetto ordine l'impianto e gli

ambienti ad esso pertinenti, al termine delle rispettive gare od allenamenti per consentire, senza intralci, la susseguente attività.

Art. 12

E' assolutamente proibito l'uso di attrezzature o materiale che possano provocare danni alla pista. E' rigorosamente vietato il gioco della palla.

Art. 13

I dirigenti della società responsabile dell'impianto faranno rispettare le norme sovraespresse, preavvisando che la non ottemperanza al regolamento esposto o agli impegni assunti comporterà l'adozione dei necessari provvedimenti.

Art. 14

L'impianto, previa regolare richiesta, è a disposizione dei disabili anche non residenti in Olgiate Olona.

Si declina ogni responsabilità per eventuali danni e furti di effetti personali.

L'ORARIO DI APERTURA AL PUBBLICO DELLA PISTA DI ATLETICA

Orario invernale (dal 1° ottobre al 31 marzo)

Dal lunedì al sabato dalle 16,30 alle 19,20

Domenica dalle 9 alle 12 - pomeriggio chiuso

Giovedì chiuso.

Orario Estivo (dal 1° aprile al 30 settembre)

Dal lunedì al sabato dalle 16 alle 20,30

Domenica dalle 9 alle 12 - pomeriggio chiuso

Giovedì chiuso.

Scuole elementari e medie

Dal lunedì al sabato dalle 8,30 alle 12,30.

Il giovedì la pista è interdetta all'uso per permetterne la manutenzione.

Informazioni

L'impianto di distribuzione del gas metano

Le opere di potenziamento previste dalla convenzione stipulata nel '93 e realizzate fino ad oggi hanno garantito un consistente ampliamento della rete di trasporto

L'IMPIANTO DI DISTRIBUZIONE del gas metano nel Comune di Olgiate Olona, gestito dalla concessionaria Erogasmet Spa di Milano, a tutto il 31-1-1989 era costituito da: rete di trasporto (feeder) a media pressione ml. 4.708; rete di distribuzione a bassa pressione ml. 41.823; cabine principali di riduzione e misu-

ra n. 1; gruppi di 2° salto (o GRF) n. 2. Al 31-12-93 era invece costituito da: rete di trasporto (feeder) a media pressione ml. 5.715; rete di distribuzione a bassa pressione ml. 42.969; cabine principali di riduzione e misura n. 1; gruppi di 2° salto (o GRF) n. 2.

Con **convenzione stipulata nel novembre 1993**

sono state previste opere di ampliamento e potenziamento per un totale di ml. 10.540, comprendenti anche la costruzione dei seguenti impianti: cabina principale di riduzione e misura gas metano n. 1 (2a presa - via Morelli); ampliamento e potenziamento cabina riduzione e misura esistente n. 1 (1a presa - via 1° Maggio); gruppi di 2° salto (o GRF) n. 5.

Le opere di ampliamento di cui alla citata convenzione, realizzate a tutt'oggi (31-8-96)

risultano pari a ml.10.800 circa e sono da considerarsi completate.

La cabina principale di riduzione e misura esistente (1a presa) è già stata ampliata e potenziata nel luglio 1995.

La 2a cabina principale di riduzione e misura in via Morelli è ad oggi in fase di completamento; se ne prevede la messa in esercizio verso la fine del mese di settembre.

I gruppi di 2° salto (o GRF) attualmente già posati sono tre; è prevista la posa di un 4° (in zona via Unità d'Italia - MTA) entro la fine di settembre; successivamente verrà realizzata la posa del 5° GRF.

Con tali opere, oltre ad aver provveduto all'alimentazione delle zone commerciali ed industriali/artigianali della zona di via per Fagnano (a confine con Busto), via Repubblica, via S. Marco e via S. Francesco, è stata realizzata la rete atta alla distribuzione del gas alle utenze a carattere commerciale ed artigianale/industriale poste ad est della Statale del Sempione, nonché nella parte sud di via Roma (verso Castellanza) e lungo la via Unità d'Italia (MTA - Forgiatura Marcora ed altre aziende).

Pertanto la consistenza della rete di distribuzione **ad oggi in opera** viene così suddivisa:

- rete di trasporto (feeder) ml. 9.500 circa (incremento percentuale rispetto all'89 pari al 102%);
- rete di distribuzione a bassa pressione ml. 49.300 circa (incremento percentuale rispetto all'89 pari al 18%).

In tale situazione il territorio di Olgiate può ritenersi ad oggi quasi totalmente coperto con la rete di distribuzione del gas metano. Inoltre con il collegamento fra le due cabine principali di riduzione e misura, realizzato sia tramite condotte a media pressione (feeder) che a bassa pressione, si otterrà un miglior bilanciamento dell'impianto generale, raggiungendo quindi un livello ottimale di funzionalità nella distribuzione all'utenza.

POMPE FUNEBRI LA OLGIATESE

Di Nicola Caccia

SERVIZIO 24 ORE

unica impresa
concessionaria
dei trasporti funebri
del Comune
di Olgiate Olona

SEDE E ABITAZIONE
Via Ing. G.Tovo, 20
TEL. 0331/629.105

Salute

Allergici all'Ambrosia

Aumentano l'area di diffusione della pianticella infestante e i casi di reazione allergica ai suoi pollini. Un'ordinanza del Sindaco ha imposto il taglio dell'Ambrosia nei terreni dove si è diffusa

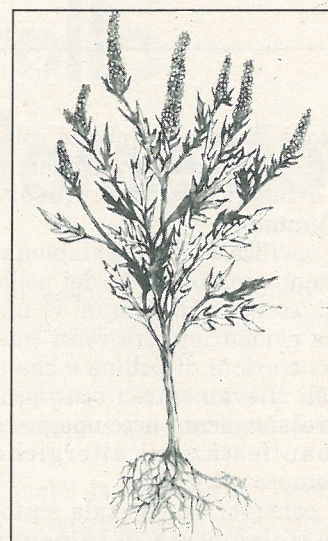

TRE MESI DIFFICILI

Anche quest'anno il peggio sta per passare, ma ancora una volta il numero di coloro che hanno sofferto di allergia causata dai pollini dell'"Ambrosia Artemisifolia", la pianticella infestante che da alcuni anni sta proliferando anche nelle nostre zone, è stato considerevole, presumibilmente in aumento rispetto all'anno precedente.

E l'allergia da Ambrosia non è di quelle di poco conto: provoca infatti sintomi sia nasali - prurito, gocciolamento, starnuti, naso chiuso -, sia oculari - arrossamento, prurito, lacrimazione -, sia, e sono i più gravi, respiratori, con tosse, catarro, difficoltà nel respirare, asma. Tali sintomi, che possono ovviamente avere cause di tutt'altro genere, possono far pensare ad una reazione allergica all'Ambrosia se si manifestano nel periodo che va da metà agosto ad ottobre (che è poi quello in cui le pianticelle di Ambrosia raggiungono la loro forma adulta), specialmente nei giorni di sole, al mattino ed alla sera, e si fanno più evidenti quando si è all'aperto.

CHE FARE?

Chi è allergico all'Ambrosia può combattere l'allergia, nei casi più lievi, utilizzando rimedi sintomatici; nei casi più seri è necessario consultare il medico, tenuto conto che non è il caso di sottovalutare nemmeno l'ostruzione nasale, perché costringe a respirare con la bocca, eliminando il filtro naturale del naso e favorendo quindi la penetrazione dei pollini nei bronchi.

Una soluzione più drastica potrebbe essere, per chi soffre di allergia in forma più grave, quella di ricorrere al vaccino, che comunque non garantisce la guarigione dall'allergia, ma "solo" una notevole riduzione dei sintomi. In termini più generali, le Amministrazioni comunali delle zone interessate dall'espansione dell'Ambrosia stanno coinvolgendo le popolazioni locali nell'unica opera di prevenzione che può risolvere il problema alla radice, estirpando le piantine di Ambrosia dove crescono e impedendone la diffusione. A questo proposito pubblichiamo a fianco l'ordinanza emessa lo scorso 3 luglio dal sindaco di Olgiate Valerio Mola, ed una scheda, che chi ha sofferto di sintomi di allergia da Ambrosia deve inviare al Comune, per consentire di verificare l'effettiva diffusione dell'allergia stessa sul territorio di Olgiate e la necessità di ulteriori misure per combatterla.

ORDINANZA N. 35/96

Taglio essenza denominata "Ambrosia Artemisifolia"

IL SINDACO

considerata la necessità di fronteggiare, con misure adeguate, l'espansione sul territorio comunale dell'essenza denominata "Ambrosia Artemisifolia", in quanto provoca, in un discreto numero di cittadini, manifestazioni allergiche anche gravi;

rilevato che tale pianta infestante, non auto-
(segue a pag. 10)

Invitiamo i cittadini che hanno risentito dei sintomi di allergia da Ambrosia a consegnare o ad inviare questa scheda, debitamente compilata, al Comune di Olgiate Olona, via Greppi 9, Olgiate Olona.

Sig.

Residente in via

Composizione nucleo familiare, periodo allergico, sintomatologia

.....
.....
.....
.....
.....
.....

si prega di scrivere in stampatello.

ctona, ha gradualmente colonizzato le aree rurali, i campi e i bordi strada di questo Comune;

verificato che il campionamento aerobiologico dei pollini, eseguito in Comuni vicini, ha evidenziato crescenti concentrazioni di polline e che a tali rilevamenti si sono progressivamente accompagnate manifestazioni allergiche sempre più gravi;

considerato che tale sintomatologia sta assumendo sempre più l'aspetto di "epidemia" tardo-estiva, in particolare nei mesi di agosto, settembre ed ottobre;

visto l'art. 38 della legge n. 142/90;

visto l'art. 46 dello Statuto comunale;

ORDINA

a tutti i proprietari pubblici e privati di verificare la presenza sulle loro proprietà della suddetta "Ambrosia Artemisifolia" e provvedere al taglio della stessa nei giorni compresi tra la fine di luglio e la prima settimana di agosto, periodo precedente la fioritura, e ad un secondo taglio nell'ultima decade di agosto;

INVITA

tutti i cittadini e gli enti ad assicurare la cura dei propri terreni, provvedendo alla eventuale semina di colture intensive semplici (prato, ecc.), che, agendo come antagonisti, impediscono lo sviluppo della "Ambrosia Artemisifolia";

INCARICA

il Comando di Polizia municipale per l'esecuzione della presente ordinanza, determinando la sanzione amministrativa pecuniaria per gli inadempienti fino a L. 1.000.000.

Olgiate Olona, 3/7/96

Il Sindaco Valerio Mola

Il Gruppo di volontari della Protezione civile è pienamente operativo

IL SERVIZIO DI VOLONTARIATO di Protezione civile ed ambientale del Comune di Olgiate Olona, il cui regolamento è divenuto esecutivo il 9 gennaio '96 ed è entrato in vigore il 12 febbraio '96, conta a tutt'oggi, tra uomini e donne, 35 aderenti, 29 dei quali già in possesso dell'idoneità sanitaria e quindi pronti per operare e sei che devono completare le necessarie vaccinazioni.

Il gruppo di volontari, nato senza una connotazione politica e rispettoso del pluralismo di razza, opinione e religione, sarà pienamente efficiente ai primi di ottobre e potrà iniziare ad operare anche sul piano ecologico, in collaborazione con gli Enti preposti. E' motivo di soddisfazione vedere l'entusiasmo di chi si è reso disponibile e ciò ci sprona ad invitare altre persone, che vogliano dedicare una parte del loro tempo al nostro Paese e non solo nei casi estremi di calamità naturali, che naturalmente si vorrebbe non accadessero mai, ma anche in tutte le occasioni in cui è necessario un controllo sul territorio in termini di prevenzione ambientale e servizio di pubblica utilità.

Dobbiamo inoltre sottolineare che già alcune aziende del circondario hanno contribuito in modo più che apprezzabile alla sponsorizzazione, che è servita ad affrontare le prime spese per l'abbigliamento di servizio, elogiando inoltre l'iniziativa e le finalità di questo gruppo.

A proposito di gruppo, cogliamo l'occasione per portare a conoscenza dei radioamatori che sarebbe apprezzata ed utile la loro disponibilità. Per informazioni più dettagliate inerenti le attività e gli impegni del gruppo, rivolgersi presso la sede di via L. Greppi 4,

il secondo e quarto martedì di ogni mese, dalle ore 21 alle 22.

Un particolare ringraziamento alle ditte:

- PERSTORP Spa per le giacche a vento
- AGRO LINZ srl per le tute
- CITY GARMENTS GROUP Spa per le calzature

**Il Consigliere incaricato
Luigi De Bortoli**

Informazione e prevenzione contro le patologie

Il Comune e l'associazione "L'Ulivo" puntano sull'informazione. Per conoscere diffusione e caratteristiche delle patologie presenti sul territorio saranno organizzate alcune conferenze nelle prossime settimane. Le date verranno comunicate quanto prima. AIDS, ictus, tumori sono alcune delle malattie presentate da esperti, volontari ed operatori del settore. Si parlerà anche di prevenzione e saranno fornite le basi per un "fai da te" dell'assistenza. Tutta la cittadinanza è invitata.

AIDO - AVIS

Si comunica alla cittadinanza che la sede AIDO - AVIS di via L. Greppi 6 sarà aperta, a partire dal mese di ottobre, ogni prima domenica del mese, dalle ore 10 alle 11.

**Il Presidente AIDO
Giancarlo Raimondi
Il Presidente AVIS
Grazia Palazzo**