Periodico comunale

# OLGIATE OLONA

www.comuneolgiateolona.it

Anno XXIX - N. 3 - Ottobre 2018

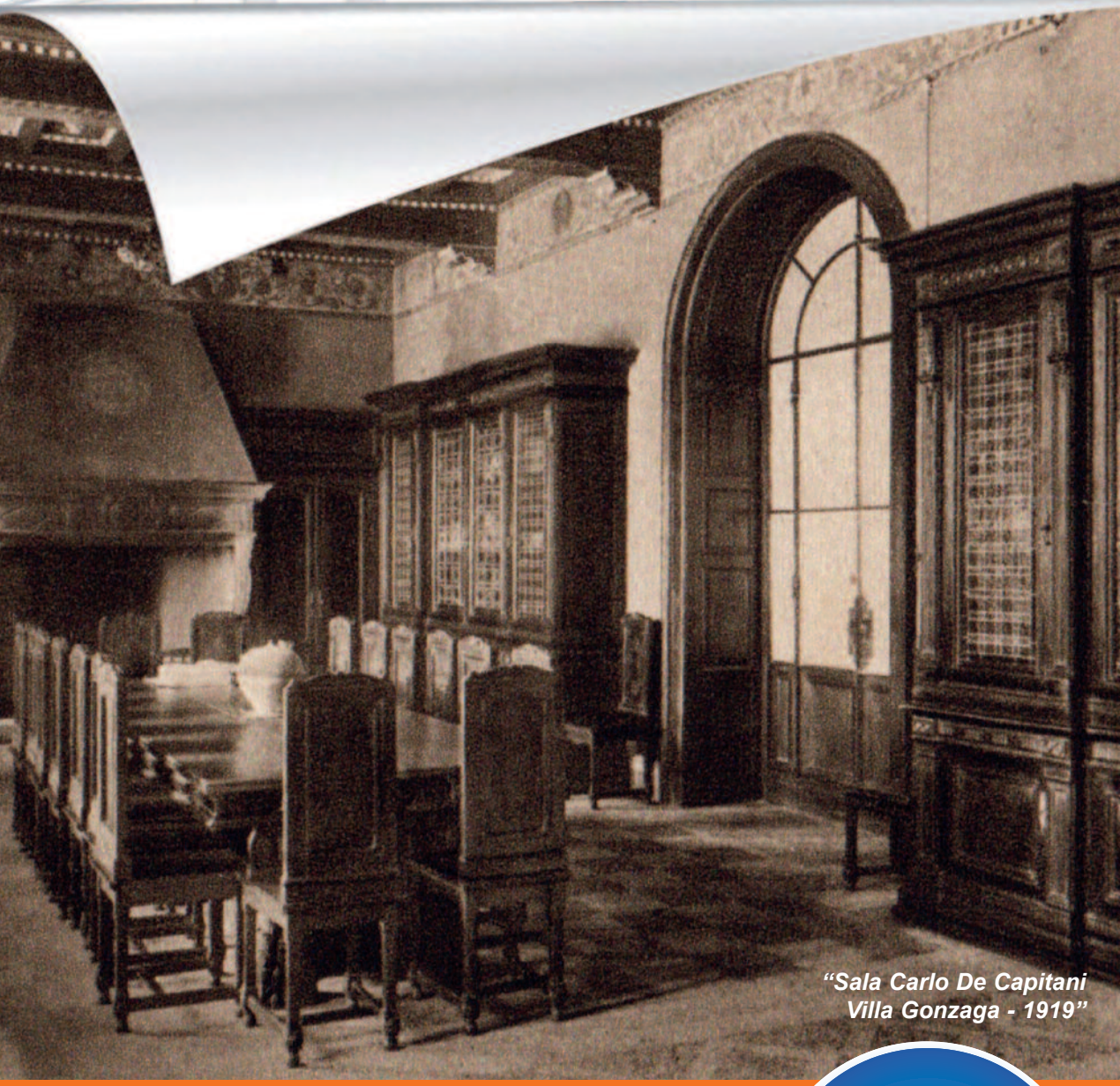

*"Sala Carlo De Capitani Villa Gonzaga - 1919"*

40.000 euro per rendere più sicure le imprese di Olgiate pag. 4

Festa dei diplomati pag. 7

Prossimi appuntamenti culturali pag. 8

Stage di lingua inglese pag. 10

Festa dello Sport pag. 12

Hagakure Karate è ancora oro pag. 27

**"Cresce lungo il cammino il suo vigore..."**
**(M. Delpini)**

ACTIVA IMMOBILIARE

# Via Vittorio Veneto n. 18 • Olgiate Olona - VA

## Tel. 0331 379076 - 392 9506650

CI TROVI IN: WhatsApp Instagram facebook CLICCA MI PIACE sulla pagina facebook

**OLGIATE OLONA:** via N. Bixio, parte cantiere di 9 unità con particolari di design. Scegli tra terrazzi o giardini. Scale a sbalzo, aria canalizzata, pavimento in vetro sono le novità del capitolato. **DA € 275.000**, cantina e box compresi!! **NESSUNA MEDIAZIONE DA PAGARE** *Classe A4 Epgl 103,93*

**OLGIATE OLONA:** via Bainsizza, prenota la tua villetta nel verde: 4 locali, grande giardino e impianti pensati per risparmio energetico e salute con estrazione dell'aria viziata, fotovoltaico, impianto di allarme finito, frangisole motorizzato. **DA € 340.000. NESSUNA MEDIAZIONE DA PAGARE** *Classe A4 Epgl 78,86*

**OLGIATE OLONA:** via Pascoli, l'impresa Pizzutolo propone nuovo cantiere di 6 appartamenti con tagli pensati di 3 o 4 locali con giardino o veri terrazzi. Classe A... **INFO IN UFFICIO. NESSUNA MEDIAZIONE DA PAGARE**

**OLGIATE OLONA:** via Piave/via Brembo, ULTIMA soluzione su due livelli di 3/4 locali da personalizzare con terrazzo coperto e travi a vista. Box doppio con cantina annessa. **€ 289.000! NESSUNA MEDIAZIONE DA PAGARE** *Classe A IPE 19,59*

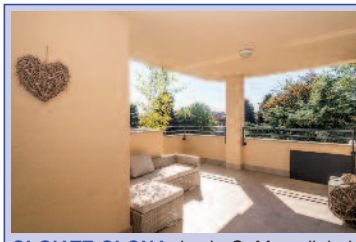

**OLGIATE OLONA:** in via G. Mameli, bellissimo 4 locali in palazzina del 2014 su due livelli con scenografico terrazzo, cantina e box doppio a **€ 349.000** *Classe B IPE 38,03*

**OLGIATE OLONA:** via Montello, in corte due locali mq. 75 con cucina separata + box. Termoautonomo. **€ 69.000 TRATTABILI** *Classe F IPE 152,15*

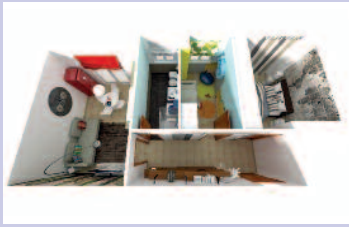

**OLGIATE OLONA:** via De Gasperi, in condominio miniappartamento che con pochi lavori è un trilo, box e cantina compresi. **€ 59.000** *Classe E IPE 132,78*

**OLGIATE OLONA:** via Risorgimento al terzo piano, luminoso trilocale con balconi e cantina già libero! **€ 69.000** *Classe G 256,46*

**OLGIATE OLONA:** via Peschiera, villa singola di 4 locali con ampio giardino oltre grande taverna con camino + box singolo. Libera subito! **€ 299.000** *Classe G IPE 202,07*

**OLGIATE OLONA:** via Rossini, ti proponiamo appartamento del 2006 su due livelli con terrazzo e balconi, box doppio. **€ 225.000** *Classe energetica in corso di rilascio*

**SOLBIATE OLONA:** zona piscina 4 locali ultimo piano oltre balconi, cantina, box, posto auto e piccolo orto. **€ 119.000 trattabili!!!** *Classe G IPE 310,18*

**CASTELLANZA:** via Ponchiroli, proponiamo 4 locali all'ultimo piano, doppio affaccio, cantina e box. **€ 75.000** *Classe G IPE 479,45*

# Cresce lungo il cammino il suo vigore... (M. Delpini)

"Non ce la faccio più!!". Quante volte ci siamo trovati soli, davanti a noi stessi in preda allo sconforto, sopraffatti da una serie di problemi che paiono non finire mai. Un senso di nausea, un qualcosa allo stomaco che sembra voglia esplodere, una mano intorno alla gola che stringe... Lutti, malattie, difficoltà economiche, dissapori familiari... Sembra che queste difficoltà accadano solo a noi e sempre tutte insieme. Lasciar perdere? Fuggire via, lontano? No. Il cammino della nostra vita è sempre caratterizzato da luci ed ombre, da gioie e dolori. Talvolta inciampiamo e talvolta piangiamo. Ma basta un sorriso di un bambino, l'abbraccio di un amico, la carezza di una persona che amiamo e una forza misteriosa ci aiuta a rialzarci e a riprendere il cammino. Gettare lo sguardo oltre gli ostacoli, cercare la luce oltre la notte, ritrovare le ragioni che ci hanno spinto ad iniziare la nostra avventura.

Ben presto l'incertezza dei primi passi si trasforma in un nuovo vigore. Giorno dopo giorno ritroviamo noi stessi e ricominciamo a vivere. La consapevolezza di essere nel giusto, la fierezza di perseguire il bene comune al di là di ogni interesse di parte ci porta a non sentire la fatica. Passo dopo passo gli ostacoli non ci spaventano più e ci sentiamo persone migliori. La vera sfida, scriveva Einstein, non è superare gli altri ma se stessi. Perseguire i propri ideali, le proprie passioni inseguendo i propri sogni che spesso scopriamo essere sogni condivisi. Quando e solo quando agiamo secondo giustizia le nostre forze si decuplicano e scopriamo in noi una nuova linfa dalla quale trarre nutrimento. A di là da ogni egoismo e da ogni personalismo l'inseguire il nostro obiettivo ci porta a conoscere sempre più persone che, come noi, dedicano il loro tempo migliore alla stessa causa.

Questi sono giorni di grande tensione per la nostra nazione. Un compito non facile si presenta per i nostri politici. Per chi governa e per chi è all'opposizione. Divisi, dopo anni di austerity, tra la legittima volontà di impiegare risorse per la popolazione e la doverosa esigenza di ripianare e non aumentare il debito pubblico per non far sì che ricada rovinosamente sulle generazioni future. Valutazioni diverse e visioni diverse. Non tutti i cammini sono uguali, quindi, ma l'obiettivo di tutti i governanti e degli amministratori locali deve essere sempre la ricerca del bene comune. Talvolta, però, questo non accade. Ci sono persone che si impegnano per sé ed altre per la comunità. Ci sono persone che camminano seguendo un ideale, una fede, una speranza ed altre che si inerpicano su sentieri impervi e tortuosi per il proprio tornaconto a dispetto degli altri. *Questo è tradire la propria missione*. Non c'è crescente vigore in loro ma solo rabbia e perseveranza nel male. Ognuno, nella vita, politici e non, troverà la sua strada e la percorrerà con fatica ma solo chi sceglierà la "retta via" troverà in sé e negli altri la forza della speranza e dell'amore.

**IL SINDACO**
**dr. Giovanni Montano**

# 40mila euro per rendere più sicure le imprese di Olgiate

**Olgiate Olona apre il bando "Imprese Sicure - contributi per investimenti finalizzati all'incremento della sicurezza a favore delle piccole imprese commerciali e artigiane". 40mila euro per contributi a fondo perduto**, fino al 50% delle spese ammissibili, quali sistemi di video-allarme antirapina, casseforti, telecamere, sistemi di rilevazione delle banconote false, vetrine e porte antisfondamento, dispositivi aggiuntivi di illuminazione notturna esterna

L'obiettivo è quello di promuovere la realizzazione di investimenti per la sicurezza e la prevenzione di furti, rapine ed atti vandalici, finalizzati a proteggere sia le piccole imprese commerciali e artigiane sia i consumatori/clienti, dai fattori di rischio registratisi negli esercizi di vicinato e nelle attività artigianali di servizio.

"Questo bando – ricorda il comandante della Polizia locale Alfonso Castellone – nasce dalla considerazione che il diritto alla sicurezza è un obiettivo pubblico primario da perseguire attraverso una costante azione coordinata, finalizzata a realizzare un sistema di sicurezza integrata, intesa come l'insieme degli interventi assicurati, da ciascun livello territoriale, allo scopo di concorrere, ciascuno nell'ambito delle proprie competenze e responsabilità, alla promozione e all'attuazione di un sistema unitario e integrato di sicurezza per il benessere delle comunità territoriali".

Secondo il Sindaco Giovanni Montano le politiche di sicurezza adottate dal Comune di Olgiate Olona "devono necessariamente riguardare non solo i privati cittadini ma anche le attività commerciali e il piccolo artigianato di servizio, spesso vittime di cruenti atti di criminalità diffusa, quali rapine, truffe, furti, ecc. che vedono altresì coinvolti, loro malgrado, i propri clienti".

Per questo motivo, informa l'Assessore Ugo Bassi, "si è deciso di utilizzare risorse disponibili nel bilancio comunale corrente per la riqualificazione del tessuto commerciale olgiatese derivanti dalla conclusione della procedura regionale di insediamento di una grande struttura di vendita commerciale sul territorio (Giardineria SRL), espressamente previsti dalla DGR n. X/1193 del 20/12/2013, tra le cosiddette *misure di sostenibilità, di compensazione e/o mitigazione*, che l'operatore interessato si impegna ad attuare nel quinquennio successivo all'accoglimento della istanza di autorizzazione. Le domande potranno essere presentate dal 1° ottobre al 30 novembre 2018, e l'Amministrazione comunale si impegna a liquidare i contributi entro il 30 giugno 2019".

**Enrica Ferrazzi**
***Ufficio Comunicazione***

# Dedicando attenzione agli Altri riscopriamo il senso della nostra umanità

*Seconda parte*

***Continua dal numero precedente***

Nel corso del 2017, il Consiglio comunale ha approvato il **nuovo Regolamento dell'Asilo Nido comunale**. L'Amministrazione comunale ha inoltre **confermato le rette di frequenza mensili** e le **prestazioni agevolate** concesse su base ISEE utente lineare.

La Regione Lombardia, all'interno del programma Reddito di autonomia, ha promosso la misura Nidi gratis 2017/18, che prevede l'azzeramento della retta di frequenza di nidi e micronidi altrimenti a carico della famiglia. L'obiettivo è di sostenere le famiglie vulnerabili nel ciclo di vita con misure che affianchino le agevolazioni tariffarie per la frequenza ai servizi di prima infanzia, rispondendo ai bisogni del nucleo famigliare anche in un'ottica di **conciliazione tra tempo dedicato alla cura e tempi di lavoro**, e a tutela del **mantenimento o reinserimento occupazionale**, in special modo **femminile**.

La nostra Amministrazione, ricorrendone i requisiti, ha quindi **aderito alla misura Nidi Gratis** per l'annualità 2017/18. Il Piano degli interventi per il **diritto allo studio**, anno scolastico 2017/18 ha, tra gli altri, lo scopo di giungere alla costruzione di una scuola che sia **inclusiva**, favorendo la rimozione degli ostacoli, giungendo a garantire a tutti gli studenti **pari opportunità**. Osservando l'istruzione da una visuale "sociale" ritengo che la stessa debba essere di stimolo, al di là dell'apprendimento delle singole materie, per la crescita di **persone libere ed impegnate**, in futuro, nel cambiamento e miglioramento della propria comunità.

In continuità con quanto realizzato in precedenza, si è riproposto il progetto **"Conoscere per stare bene"**, nella scuola secondaria di primo grado. Si tratta di una serie di attività ed interventi legati ai temi dell'educazione, della prevenzione del disagio e della promozione della salute. Alle classi sono stati proposti interventi psicologici e psicoeducativi quali il **Progetto di prevenzione del bullismo e del cyberbullismo**, il **Progetto di educazione all'affettività ed alla sessualità**, il **Progetto di educazione alla sessualità e di prevenzione del disagio e dei comportamenti a rischio**. Importante occasione di confronto e di costruzione dell'alleanza educativa con la scuola è lo **Sportello di Ascolto**, rivolto ai genitori, agli alunni ed agli insegnanti, con il quale si è inteso offrire l'opportunità di avere un supporto per affrontare e risolvere difficoltà e problematiche legate alla crescita dei ragazzi. Lo **Sportello Genitori** è stato pensato per i papà e le mamme che desiderano avere un confronto sui dubbi che possono quotidianamente sorgere nel rapporto con i loro figli, in un periodo particolarmente delicato della crescita quale è la **preadolescenza**. Lo **Sportello Ragazzi** ha offerto ai giovani la possibilità di essere consigliati, supportati, nel far fronte ai problemi del crescere.

Il diritto all'integrazione scolastica è un obiettivo primario, da attuare considerando il progetto di vita del singolo individuo, ed in prospettiva, il processo di inserimento nel tessuto sociale. Di particolare rilevanza morale, secondo noi, sono stati quindi gli **interventi di supporto** dell'**Area integrazione per gli alunni diversamente abili**. Il passaggio dalla scuola dell'obbligo a quella superiore rappresenta un momento importante nella vita dei ragazzi. Si è chiamati ad effettuare una scelta che può incidere, oltre che sul percorso educativo, anche sulla futura professione. Nel campo dell'orientamento, volendo essere ancora una volta al fianco delle famiglie, sono stati quindi proposti il **progetto Cospes** ed il **progetto Volo 6.0**.

La multiculturalità pensiamo che sia la condizione necessaria per una società nella quale diverse tradizioni possano interagire in un contesto di convivenza pluralistica e di reciproca tolleranza. Questo Ente ha quindi approvato con il CPIA di Gallarate, l'Istituto Comprensivo

*Continua a pagina 6*

*Segue da pagina 5*

Ferrini di Olgiate Olona e l'Associazione Auser-Orizzonte una **Convenzione interistituzionale per l'attivazione di corsi per adulti**. Rivista alla luce dell'esperienza maturata negli ultimi anni è finalizzata ad avviare attività e percorsi individuali di alfabetizzazione di lingua italiana per adulti extracomunitari, corsi di licenza media per adulti e per l'ampliamento dell'offerta formativa, legati all'esigenza di **promozione sociale del territorio**, alle trasformazioni del mondo del lavoro ed alla valorizzazione delle culture locali.

Ricordiamo inoltre la conferma, nell'ambito dei servizi educativi, delle **prestazioni agevolate**, in base al metodo della progressione lineare ISEE, per le Scuole dell'infanzia riguardo alla **retta di frequenza**, e per le Scuole primarie e secondarie di primo grado riguardo alla **mensa scolastica**. Il tema casa ha una grande valenza sociale.

Nel corso del 2017 sono stati indetti il **Bando per la formazione della graduatoria valevole ai fini dell'assegnazione in locazione degli alloggi di edilizia residenziale pubblica** nel Comune di Olgiate Olona ed il **Bando per la mobilità abitativa all'interno del patrimonio ERP di proprietà Comunale**.

Tramite specifica delibera si è inoltre proceduto all'**assegnazione degli alloggi** disponibili sul nostro territorio. Ricordiamo la presenza, presso l'Ufficio tecnico comunale, dell'**USTAD - Ufficio per il supporto tecnico alla disabilità**. Eroga un servizio di consulenza tecnica a favore dei cittadini che a causa della propria disabilità o di quella di un congiunto necessitano di indicazioni, consigli per interventi edili e tecnici al fine di adeguare le abitazioni alla specifica disabilità. La negativa contingenza economica attraversata dal nostro Paese ha prodotto rilevanti riflessi sulle condizioni di vita e di lavoro di un'ampia fascia di popolazione. Riteniamo sia necessario riscoprire una cultura sociale, grazie alla quale le persone, in primis quelle con svantaggio socio-economico, siano prese in carico in un'ottica non limitata all'aspetto assistenziale e di cura, ma siano coinvolte negli spazi di fruibilità delle risorse e produttivi.

***Fine seconda parte - continua nel prossimo numero***

**Cav. Gabriele Mario Chierichetti**
***Assessore ai Servizi Sociali, alla Sicurezza, alla Terza Età***

*La terza edizione si è svolta lo scorso 17 luglio*

# "Festa dei diplomati"

È stata un successo la terza edizione della "**FESTA DEI DIPLOMATI**" organizzata martedì 17 luglio dall'Amministrazione comunale e dedicata ai ragazzi olgiatesi che hanno sostenuto l'esame di maturità nel corrente anno scolastico.
Teatro della manifestazione è stato il complesso "**Idea Verde Village**" di Olgiate Olona, in cui per i presenti è stato possibile il libero ingresso nelle piscine e lo svolgimento di attività di beach volley e calcetto per tutto l'arco della giornata.
Nonostante la manifestazione si sia svolta in un periodo estivo hanno aderito all'iniziativa circa una quarantina di ragazzi e i consensi ci riempiono di soddisfazione.
Lo scopo dell'evento è stato quello di favorire l'aggregazione tra gli studenti olgiatesi alla fine del proprio percorso scolastico, o comunque di una fase di esso, passando una giornata all'insegna del divertimento e dello svago dopo un lungo e pesante anno di studio; è possibile così rivedersi e confrontarsi con ex compagni che magari non si incontravano da diverso tempo.
La finalità è anche quella di far sentire ai ragazzi la vicinanza da parte dell'Amministrazione comunale, ponendo essi al centro delle scelte amministrative.
Si ringraziano sentitamente i giovani che hanno partecipato all'evento e il complesso "Idea Verde Village" per la fruttuosa collaborazione e la perfetta riuscita della manifestazione.
A tutti i diplomati auguro di realizzarsi pienamente, in ambito lavorativo o in un ulteriore percorso di formazione. Ascoltate la vostra voce interiore e fate ciò che veramente vi appassiona. Ognuno ha il proprio intrinseco potenziale da ricercare e mettere a disposizione a favore della società. Trovatelo e applicatevi così da vivere una vita sempre più ricca di soddisfazioni!

**Stefano Colombo**
***Consigliere comunale incaricato alle Politiche Giovanili***

# Valter Longo ad Olgiate

*Una serata da ricordare*

Martedì 19 settembre 2018 il Prof. **Valter Longo** è stato ospite ad Olgiate Olona per presentare il suo libro "**La dieta della longevità**".
La serata organizzata dalla nostra Biblioteca e facente parte del programma dell'Ufficio Cultura ha visto una numerosa partecipazione di pubblico andando oltre le nostre più rosee aspettative. La sala del Teatrino di Villa Gonzaga ha registrato il tutto esaurito e molte sono state le persone rimaste in piedi ad ascoltare il relatore.
La serata, introdotta dal sottoscritto, ha visto l'intervento anche della sig.ra Fiorenza Brogioli come rappresentante AIRC, che ha ricordato le finalità di questa importante associazione nazionale.
Il Professore ha illustrato i risultati della sua ricerca svolta da molti anni negli Stati Uniti nel campo delle ricerche focalizzate sull'analisi di diversi meccanismi genetici che predispongono all'invecchiamento, tra cui anche la dieta.
Il regime alimentare della Dieta Mima Digiuno è ritenuta dagli studi di ricerca effettuati come strategia utile a contrastare l'insorgenza anche di tumori, correlate all'avanzare dell'età.
L'Amministrazione comunale ha voluto far

dono al Prof. Longo di 2 libri, il volume sulla nostra storia "La casa dei bambini in Villa Gonzaga a Olgiate Olona" e "Varese una provincia da amare" dell'Archivio Fotografico Italiano in collaborazione con la Camera di Commercio di Varese.
Ricordiamo che i libri presentati sono disponibili presso la nostra Biblioteca Comunale.
Un ringraziamento particolare al funzionario responsabile Maddalena Bonza e a Giorgia Caldiroli per l'organizzazione dell'evento, alla dott.ssa Manuela Baglio e a Cinzia Corso e Fiorenza Brogioli per il lavoro di supporto.

**Dr. Mauro Carnelosso**
***Consigliere delegato alla Cultura***

## PROSSIMI APPUNTAMENTI CULTURALI

UFFICIO CULTURA OLGIATE OLONA

**VENERDÌ 9 NOVEMBRE, ORE 21.00**
**CINEMA TEATRO NUOVO AREA 101**
**L'AZZARDO NON È UN GIOCO! SERATA SUL DISTURBO DA GIOCO D'AZZARDO**
SPETTACOLO TEATRALE
"***GRAN CASINÒ***" di Itineraria Teatro
Ingresso libero

**10/18 NOVEMBRE**
**TEATRINO DI VILLA GONZAGA**
MOSTRA "***GLI ALPINI NELLA GRANDE GUERRA***"
Centenario della Prima Guerra Mondiale
Inaugurazione sabato 10 novembre alle ore 17.00

**SABATO 24 NOVEMBRE, ORE 21.00**
**CINEMA TEATRO NUOVO AREA 101**
**GIORNATA CONTRO LA VIOLENZA SULLE DONNE**
CONCERTO CON LETTURE
"***VOCE AL SILENZIO***"
con il Gruppo Musicale Barabàn
Ingresso libero

# Una pagina Facebook raccoglie fotografie storiche di Olgiate Olona

Qualche mese fa - mentre stavo mettendo ordine nei cassetti del mio studio - mi sono capitate per le mani alcune cartoline d'epoca di Olgiate Olona che avevo comprato tempo addietro da qualche negozio online. Da sempre nutro interesse per la storia del mio paese e la mia conoscenza si è arricchita nel tempo soprattutto grazie alla lettura di alcuni libri e ai racconti dei nonni. Assieme a un amico olgiatese nel marzo 2013 ho pubblicato il sito internet dedicato al disastro aereo di Olgiate Olona del 26 giugno 1959 (https://www.olgiateolona26giugno1959.org), sito quotidianamente visitato da utenti sparsi in tutto il mondo e che ad oggi conta quasi 20.000 visite.

Lo scorso mese di giugno ho pensato invece di utilizzare il social network Facebook per condividere online le fotografie e le cartoline in mio possesso che documentano la storia del nostro paese: ho così creato il gruppo pubblico (aperto a tutti) intitolato "Foto storiche di Olgiate Olona" che ad oggi conta circa 90 iscritti e che raccoglie qualche dozzina di fotografie corredate da relative didascalie. L'aspetto interessante è che molti degli iscritti stanno contribuendo alla crescita della pagina sia pubblicando fotografie, sia portando ricordi e dettagli a corredo delle foto pubblicate.

Invito quindi tutti gli interessati - olgiatesi e non - e soprattutto coloro che possiedono foto e cartoline d'epoca di Olgiate Olona a iscriversi al gruppo e a condividere i documenti in proprio possesso affinché tutta la comunità online ne possa beneficiare. La storia del nostro paese si tramanda anche così, sfruttando le potenzialità del web.

**Nicola Puddu**

## Volti - Memorie - Identità di Olgiate Olona

Ringrazio pubblicamente Nicola Puddu e tutti coloro che sulla pagina Facebook FOTO STORICHE DI OLGIATE OLONA hanno condiviso in questi mesi materiale prezioso per ricostruire la storia del nostro paese. Invito tutti a contribuire, per raccontare la storia dei luoghi, le loro trasformazioni, le tradizioni, le vicende pubbliche e private, per ricordare da dove veniamo e non dimenticare ciò che siamo stati. Contribuiamo a recuperare, riconoscere e conservare il patrimonio storico del nostro territorio! L'Amministrazione comunale invita chi fosse interessato a contattare l'Ufficio Comunicazione del Comune (urp@comuneolgiateolona.it - 0331/608779) per mettere a disposizione foto, vecchi ritagli di giornale, cartoline che ci aiutino a ricostruire la storia del nostro territorio. Gli originali verranno restituiti e il materiale più significativo verrà riprodotto su pannelli fotografici posizionati in Paese o esibiti durante manifestazioni pubbliche. Ricostruire insieme il passato è importante: ci fa comprendere meglio il nostro presente, ci fa progettare meglio il nostro futuro.

**Mauro Carnelosso**
***Consigliere delegato alla Cultura***

# Stage di lingua inglese a Londra anno scolastico 2017-2018

Anche quest'anno, per il quinto anno consecutivo, noi docenti di lingua inglese professoresse **Sara Donaggio** e **Giuseppina Milione**, abbiamo proposto agli alunni delle classi terze della scuola secondaria di primo grado Dante Alighieri un ministay linguistico a Londra, presso l'Harrow College, in una vivace zona nell'area nord della capitale inglese, Harrow-on-the-Hill.

Un consistente numero di alunni, ben 67, ha aderito alla proposta di quest'anno. Dal 29 agosto al 5 settembre i ragazzi, accompagnati da noi docenti di lingua inglese, affiancate dalle professoresse **Elena Antonini** e **Susi Tonetti**, hanno avuto la possibilità di vivere un'esperienza unica.

Gli alunni hanno avuto l'opportunità di migliorare le loro competenze linguistiche attraverso un corso di 20 lezioni di lingua, impartite da docenti esperti e qualificati per l'insegnamento dell'inglese agli stranieri. Al termine del corso è stato rilasciato dalla scuola di lingue un attestato con un giudizio sul livello raggiunto e sulla partecipazione alle varie attività.

Il pomeriggio abbiamo svolto piacevoli escursioni presso i più famosi luoghi di interesse di Londra: i più importanti musei, il British Museum, il Natural History Museum, il Science Museum, il divertente museo delle cere di Madame Tussaud.

Le giornate di sabato e domenica sono state interamente dedicate alla visita della città; abbiamo navigato sul Tamigi partendo dalla Tower of London, ammirando, prima dal battello, poi da vicino, i principali monumenti simbolo di Londra: il Tower Bridge, il Big Ben, la London Eye, Westminster Abbey e le celebri piazze, l'animatissima Piccadilly Circus e la spettacolare Trafalgar Square. Abbiamo assistito alla cerimonia del Cambio della Guardia davanti a Buckingham Palace, la residenza londinese della regina Elisabetta.

Immersi nel verde dei meravigliosi parchi di Londra, Hyde Park e St James's Park, abbiamo consumato il packed lunch (pranzo al sacco) e, infine, abbiamo fatto tappa all'Hard Rock Café per chi desiderava fare shopping (la mitica t-shirt di Hard Rock...!).

Dopo cena, gli activity leaders hanno interagito in lingua inglese con i nostri alunni, durante lo svolgimento delle attività ricreative serali: giochi, serate musicali con karaoke e disco.

Lo stage di lingua inglese rappresenta, per i ragazzi, un'esperienza di vita, prima ancora che un potenziamento linguistico, un arricchimento del bagaglio personale. Per noi docenti è un modo per conoscere i nostri alunni in modo più approfondito, condividendone la quotidianità.

Ecco alcune impressioni dei nostri ragazzi:

"Questa esperienza mi ha aiutato ad imparare meglio la lingua inglese e relazionarmi con gli abitanti del posto. Inoltre mi ha responsabilizzato, permettendomi di maturare. In poche parole un'esperienza stupenda!". (**Sofia - III A**).

"L'esperienza di Londra mi è piaciuta moltissimo, sia dal punto di vista culturale, perché ho imparato ad apprezzare le visite ai musei, che dal punto di vista pratico, perché ho capito l'importanza dell'inglese al giorno d'oggi". (**Silvia - III B**).

"Eravamo proprio un bel gruppo, tutti disponibili uno con l'altro, anche nei momenti di piccole difficoltà, supportati da professoresse pronte ad ogni nostra richiesta; è stata un'esperienza unica, che mi sento di consigliare a tutti gli alunni che verranno i prossimi anni!". (**Simone B. - III C**)

"Londra è stata un'esperienza fantastica perché ci ha aiutato, oltre che a livello linguistico, anche a livello umano; insomma, un'esperienza che consiglierei a tutti!". (**Adriano - III D**).

"Secondo me questa esperienza è stata utile sia a livello linguistico che culturale. Abbiamo conversato in lingua inglese e ho migliorato la pronuncia. Inoltre abbiamo visitato importanti musei e monumenti... Posso dire che ci ritornerei con piacere!". (**Michela - III E**).

Ci auguriamo che tutti loro conservino, negli anni, il ricordo di questa bella esperienza.

**Professoresse Sara Donaggio**
**e Giuseppina Milione**

# Sagra d'Autunno e grandi festività!

La **Sagra d'Autunno** si rinnova e riempie festosamente le vie di Olgiate il 21 ottobre. Il centro di Olgiate Olona è stato vetrina, in questa bella occasione, per artigiani, artisti, commercianti, associazioni che hanno esposto prodotti unici, tipici, fatti a mano frutto del loro talento e vocazione professionale. Tante attività provenienti da ogni parte della Lombardia ma non solo: è stato il momento in cui Olgiate Olona è diventata il centro dell'intera valle in cui centinaia di persone si sono ritrovate come ogni anno per l'inizio dell'autunno.
Il **Natale** sarà festeggiato anche quest'anno con il **grande concerto di Natale** presso la chiesa di Santo Stefano e Lorenzo, alle ore 21.00 di sabato 22 dicembre: un appuntamento tradizionale che si ripresenterà con un fantastico coro gospel. Il concerto è un momento gioioso e spirituale che aggregherà tutte le persone e le famiglie. Verrà anche rinnovata la bella esperienza degli scorsi anni con le **Mille Luci di Natale**, migliaia di led ad illuminare magicamente la piazzetta San Lorenzo: da sabato 8 dicembre a domenica 6 gennaio, ben 25.000 led illumineranno la nostra piazzetta.
Si rinnoverà anche quest'anno l'esposizione dei **Presepi** grazie alla collaborazione di tanti appassionati che mostreranno le loro preziose creazioni.
Infine verranno proposte anche nuove **gite sociali** che verranno portate a conoscenza con volantini e varie comunicazioni esposte nelle bacheche della Pro Loco in ogni occasione.
Vi aspettiamo numerosi perché solo così saremo gratificati per il nostro lavoro.
(Vi ricordiamo che è possibile avere informazioni presso la sede in via Cavour 24, o telefonando al n. 0331649980, inviando mail a prolocoolgiateolona@libero.it, visitando il sito www.prolocoolgiateolona.it o iscrivendosi al gruppo Facebook Pro Loco Olgiate Olona).

**Mauro Gagliardone**
**(per Artemio Paletti presidente Pro-Loco)**

# Il Rubino nascosto

Leggiamo continuamente nel web e in particolare sui social network notizie che suscitano interesse. Di seguito alcune righe che parlano di Antonio Rubino, conosciuto da tutti gli olgiatesi per la Sala Alba in Villa Gonzaga:
«…autore comunemente "per ragazzi". Non mancano opere "anticlericali" come la cover del libro sui "Misteri del confessionale" dove torna, accanto alla A.R., il simbolo teosofico della svastica sinistrogira» (ripresa dai nazisti).
Leggiamo, postiamo e alimentiamo la diffusione di notizie senza verificarne la fonte? Siamo dunque responsabili della proliferazione di fake-news (bufale), informazioni ingannevoli che distorcono notizie e divulgano contenuti falsi (sarà vero quello che ho scritto?).
Esercitare attivamente la propria cittadinanza digitale (*la capacità di un individuo di partecipare alla vita online*), aumentare il pensiero critico e la capacità di analisi sono azioni che Progetto Nuova Vita promuove per favorire la digital literacy.
Oggi chi non usa i dispositivi digitali viene estromesso dalla vita sociale digitale esattamente come l'analfabeta era emarginato in un mondo di letterati.
La sensazione di essere impreparati a affrontare in maniera adeguata l'enorme flusso di dati che ci bombarda costantemente è piuttosto diffusa tra gli olgiatesi che frequentano i corsi di informatica. I docenti accompagnano verso un percorso che permetterà di affrontare il web in modo competente, consapevole e più protetti, sia con il computer che con lo smartphone/tablet.
Per informazioni sui corsi e le altre attività scrivici qui: info@progettonuovavita.it.

**Massimiliano De Cinque**
***Presidente Progetto Nuova Vita***

*Festa dello Sport*

# Mediamente Giocando 2018 "Plesso Dante Alighieri"

Sabato 26 maggio la nostra Associazione "Francesca per una Scuola Operattiva", con il patrocinio del Comune di Olgiate Olona e la collaborazione delle istituzioni scolastiche, della Proloco e dei moltissimi genitori volontari, ha riproposto la "Festa dello Sport", che da alcuni anni sancisce, in un contesto non solo sportivo, la fine dell'anno scolastico per gli alunni olgiatesi di ogni ordine e grado.
Come ogni anno si è cercato di rendere l'evento più attraente e per questo motivo gli OperaTTivi si sono davvero dati da fare arricchendo la manifestazione con un colorito stand Polaroid, ove eseguire dei selfie di ricordo, una giostra "Last Man Standing", che ha fatto divertire grandi e piccoli, ed i mitici sbandieratori medioevali delle Dante, capitanati dal Prof. Calzone.
Gli stand sportivi, nei quali i ragazzi si potevano cimentare, erano come di consueto numerosi e molto animati. Questa edizione ha potuto inoltre contare sull'esibizione del gruppo allievi Dante Alighieri del "Gym Festival Senigallia", piazzatosi tra i primi posti nell'omonima manifestazione nel mese di aprile. La serata è poi proseguita all'insegna della musica live con la band "Regular Dynamo", per la gioia di più giovani e non.
Una grande festa quindi all'insegna di chi ama lo sport, il divertimento ed il buon cibo, cibo che ha soddisfatto i palati dei più esigenti con aperitivi e sfiziosità, oltre alle classiche salamelle ed hamburger.
Alla sera, prima di scatenare le danze, abbiamo CONGEDATO le classi terze omaggiando ciascun alunno con un diploma ed una maglietta a ricordo che citava: "***Ci sono voluti tre anni di Dante per diventare un tipo brillante***", molto apprezzata anche dai genitori che emozionati attorniavano il palco per immortalare il bel momento.

Un Grazie alla Dirigente dott.ssa M.G. Vignati per aver creduto in noi, alla Vicaria prof.ssa Canavesi che ci ha supportati nella fase di preparazione, al Comandante dei Vigili dott. Castellone che ci ha guidati nell'iter burocratico e all'instancabile team di Professori di Ed. fisica che hanno costruito con noi un evento sportivo senza pari: prof. Calzone, prof.ssa Mauri, prof.ssa Castiglioni, prof.ssa Tremolada e prof. Aleo.
L'intero ricavato dalla manifestazione verrà impiegato per l'acquisto della parete di arrampicata da installare nella palestra del plesso Dante Alighieri, prevista per fine anno.
Un Grazie di Cuore a tutti ed un ARRIVEDERCI alla prossima Edizione di MediaMenteGiocando.

**Francesco Trotta**

Centro Dentale Primula sas
di Carnelosso Alberto & C.
Dir. San. Dr. Mauro Carnelosso - Odontoiatra
31 Anni di attività Since 1987
Aperto dal lunedì al venerdì dalle 9.00 alle 12.00 e dalle 14.30 alle 19.00
Si riceve su appuntamento
Convenzionato con Unisalute, Fondo Est, Previmedical, Sigma dental, Liuc, Fasi, Pronto-Care
21057 OLGIATE OLONA (VA) - Via dei Gladioli, 2 - Tel. 0331.375090
E-mail: centrodentaleprimula@virgilio.it
Aut. ASL n. 2380 del 23-11-2000

# Gita a Rovereto: il Museo della Guerra e la Campana dei Caduti

Domenica 9 settembre 2018 ha avuto luogo la gita annuale del nostro Gruppo. La meta prescelta - in occasione del Centenario della Grande Guerra - è stata Rovereto (TN): come da programma, in mattinata abbiamo visitato il Museo Storico Italiano della Guerra e nel pomeriggio il sito della Campana dei Caduti.

Il Museo della Guerra è uno dei principali musei italiani dedicati alla Prima Guerra Mondiale. Ospitato nel Castello di Rovereto, il museo offre un percorso di visita che intreccia due diverse tematiche: da un lato gli eserciti e le guerre tra Ottocento e Grande Guerra, dall'altro il castello e le armi di età moderna. Nelle sale è esposta una ricca raccolta di divise, oggetti e fotografie, materiali relativi alla guerra di trincea, volantini, manifesti e testimonianze dell'esperienza di combattenti e civili. Una giovane guida ben preparata ci ha accompagnato per circa un'ora e mezza tra torri e cunicoli del castello. Nel rifugio antiaereo scavato durante la Seconda Guerra Mondiale ai piedi del castello, il Museo espone decine di pezzi di artiglieria italiani, austro-ungarici, tedeschi, inglesi della Prima guerra mondiale: bombarde, mortai, obici e cannoni.

Dopo pranzo abbiamo raggiunto il sito della Campana dei Caduti - conosciuta anche come

Maria Dolens: fusa originariamente nel 1924 con il bronzo dei cannoni delle nazioni partecipanti alla Prima Guerra Mondiale, è la campana più grande del mondo che suoni a distesa e ogni sera al tramonto i suoi cento rintocchi sono un monito di pace universale. L'attuale bronzo benedetto da Papa Paolo VI venne collocato il 4 novembre 1965 sul colle di Miravalle, da dove domina tuttora la città di Rovereto. La visita è veramente suggestiva e consigliata a tutti.

**Gruppo Alpini Olgiate Olona**

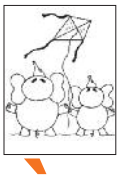

# Un 2018 al 7° Cielo

È stato un anno bellissimo per gli Elefanti Volanti: dalle soddisfazioni al Festival Internazionale di Cervia sino alla splendida giornata di Aquiloni al Parco qui a Olgiate Olona: sempre al top!

A Cervia con tante famiglie e amici si sono rinnovati momenti magici in 4 splendidi giorni: il volo dei nuovi progetti, i "vecchi" aquiloni sempre pronti, i giochi, le chiacchiere e il relax hanno fatto nascere amicizie e rinfrancato gli affetti.

Aquiloni al Parco è stata un splendida festa con centinaia di partecipanti felici e gioiosi. La preparazione degli eventi, la costruzione dei nostri progetti, lo stare insieme, la condivisione hanno permesso a tutti noi, in ogni età, di crescere divertendosi. Ora ci avviamo al riposo invernale con rinnovato entusiasmo incominciamo a pensare a nuovi progetti, poniamo le basi per un fantastico 2019.

Intanto ci facciamo tanti auguri per un Natale gioioso e un nuovo anno che i vostri sogni e progetti possano realizzarsi e prendere il volo.

Ci troverete per i parchi di Olgiate con filo e aquilone e su Facebook alla pagina ElefantiVolanti, veniteci a trovare!!

**Mauro Gagliardone**
**per gli Elefanti Volanti**

# Buone pratiche di lotta alle zanzare

Quest'anno, in considerazione di un inverno non particolarmente rigido, gli interventi di disinfestazione larvicida e adulticida del Comune per le zanzare sono iniziati con anticipo rispetto allo scorso anno, precisamente nel mese di febbraio e si concluderanno ad ottobre.
La scansione degli interventi è stata stabilita ad hoc, in collaborazione con la ditta erogatrice del servizio, la quale rispetta tutti gli standard UNI EN 16636 qualitativi e di sicurezza a livello europeo.
Le nostre disinfestazioni sono praticate sulle aree pubbliche, circa il 5% del territorio Olgiatese.
Realisticamente l'eliminazione delle zanzare è difficilmente perseguibile, ma è possibile rallentare significativamente l'estensione dei focolai, attuando nelle aree private, circa il 95% del territorio, delle periodiche operazioni.
Mi riferisco ai ristagni di acqua, luogo di cova delle zanzare.
Ogni volta che dimentichiamo un contenitore d'acqua depositato all'esterno delle nostre abitazioni le zanzare arriveranno a frotte e lo trasformeranno in una culla dove le larve compiranno in fretta il loro ciclo vitale.
I principali focolai a livello domestico sono rappresentati da tombini e sottovasi.
Questi ultimi non sono da sottovalutare: in un sottovaso di medie dimensioni sono state trovate fino a 200 larve di zanzara.
Possono riprodursi un centinaio di zanzare tutte le settimane, ovviamente in presenza di acqua.
Consapevole che l'aumento delle temperature favorisce la riproduzione delle zanzare, il Comune si assume le proprie responsabilità in merito alle disinfestazioni sul suolo pubblico.
E i cittadini, che da tempo si adoperano ad ispezionare con attenzione i propri giardini, cortili, orti, alla ricerca di insospettabili ristagni d'acqua, diffondano le buone pratiche a vicini, parenti e conoscenti affinché si operi un "effetto gregge" di prevenzione e controllo.
Nelle pagine a seguire sono pubblicati i suggerimenti di ATS (Agenzia di Tutela della Salute) dell'Insubria in merito alla lotta alle zanzare, inoltre si potranno visionare anche le precauzioni, la prevenzione e il controllo di altri insetti infestanti.

**Luisella Tognoli**
***Assessore all'Ambiente***

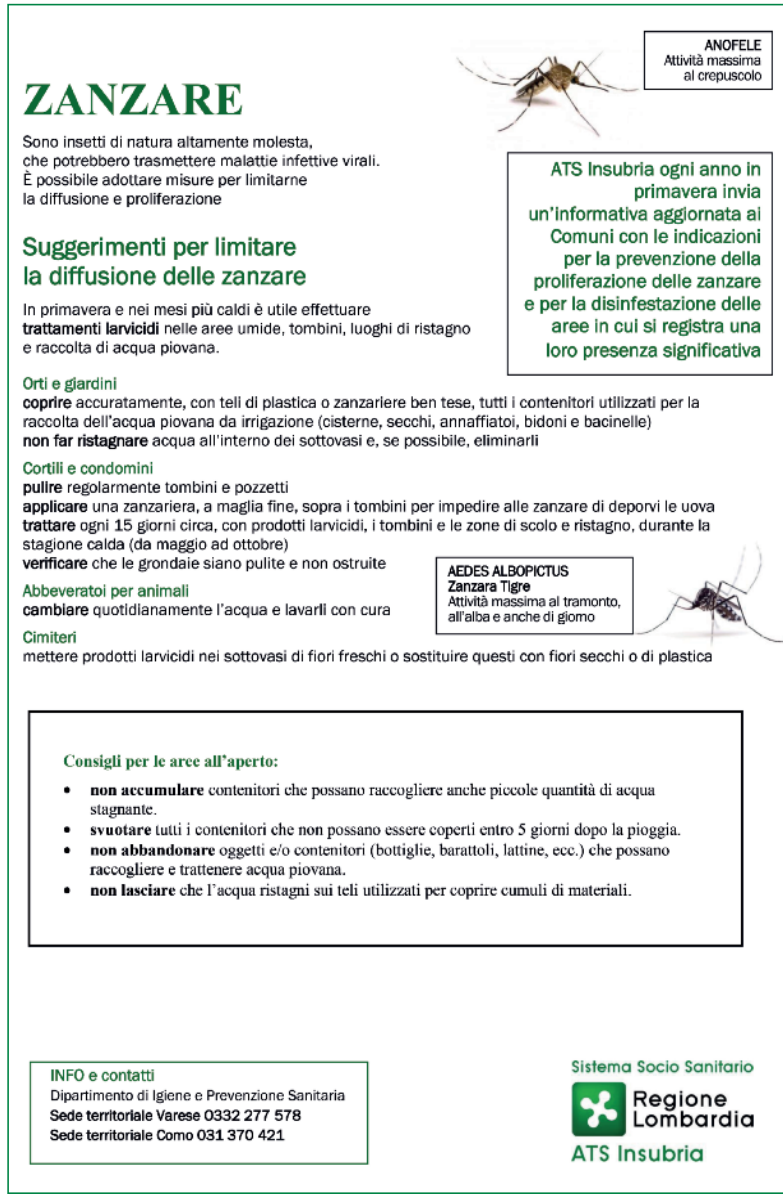

ANOFELE
Attività massima al crepuscolo

## ZANZARE

Sono insetti di natura altamente molesta, che potrebbero trasmettere malattie infettive virali. È possibile adottare misure per limitarne la diffusione e proliferazione

ATS Insubria ogni anno in primavera invia un'informativa aggiornata ai Comuni con le indicazioni per la prevenzione della proliferazione delle zanzare e per la disinfestazione delle aree in cui si registra una loro presenza significativa

### Suggerimenti per limitare la diffusione delle zanzare

In primavera e nei mesi più caldi è utile effettuare **trattamenti larvicidi** nelle aree umide, tombini, luoghi di ristagno e raccolta di acqua piovana.

**Orti e giardini**
**coprire** accuratamente, con teli di plastica o zanzariere ben tese, tutti i contenitori utilizzati per la raccolta dell'acqua piovana da irrigazione (cisterne, secchi, annaffiatoi, bidoni e bacinelle)
**non far ristagnare** acqua all'interno dei sottovasi e, se possibile, eliminarli

**Cortili e condomini**
**pulire** regolarmente tombini e pozzetti
**applicare** una zanzariera, a maglia fine, sopra i tombini per impedire alle zanzare di deporvi le uova
**trattare** ogni 15 giorni circa, con prodotti larvicidi, i tombini e le zone di scolo e ristagno, durante la stagione calda (da maggio ad ottobre)
**verificare** che le grondaie siano pulite e non ostruite

**Abbeveratoi per animali**
**cambiare** quotidianamente l'acqua e lavarli con cura

**Cimiteri**
mettere prodotti larvicidi nei sottovasi di fiori freschi o sostituire questi con fiori secchi o di plastica

AEDES ALBOPICTUS
Zanzara Tigre
Attività massima al tramonto, all'alba e anche di giorno

**Consigli per le aree all'aperto:**

- **non accumulare** contenitori che possano raccogliere anche piccole quantità di acqua stagnante.
- **svuotare** tutti i contenitori che non possano essere coperti entro 5 giorni dopo la pioggia.
- **non abbandonare** oggetti e/o contenitori (bottiglie, barattoli, lattine, ecc.) che possano raccogliere e trattenere acqua piovana.
- **non lasciare** che l'acqua ristagni sui teli utilizzati per coprire cumuli di materiali.

INFO e contatti
Dipartimento di Igiene e Prevenzione Sanitaria
Sede territoriale Varese 0332 277 578
Sede territoriale Como 031 370 421

Sistema Socio Sanitario
Regione Lombardia
ATS Insubria

# Insetti infestanti

## Precauzioni, prevenzione e controllo

Direzione Sanitaria
*Dipartimento di Igiene e Prevenzione Sanitaria*
**Igiene e Sanità Pubblica**
**Salute e Ambiente**

*INFO*
mail: dipartimento.ips@ats-insubria.it
*sede* di Como - Via Castelnuovo,1
tel. 031 370421 - fax 031 370425
*sede* di Varese - Via O. Rossi,9
tel. 0332 277578 - fax 0332 277785

Sistema Socio Sanitario
Regione Lombardia
ATS Insubria

www.ats-insubria.it

# Zanzare

*Zanzara Tigre*
Attività diurna

Le *zanzare* in genere e in particolare la **zanzara tigre** possono costituire un veicolo di trasmissione di alcune malattie virali, ad esempio Febbre Chikungunya o Dengue, perché pungendo un soggetto malato la zanzara si infetta e contagia a sua volta una persona sana.

Un efficace **programma di controllo** prevede:
⇒ bonifica e riduzione dei microfocolai e delle possibili zone umide (in acqua avviene lo sviluppo delle larve a partire dalle uova depositate dalle femmine);
⇒ trattamento antilarvale periodico nei luoghi umidi ineliminabili (ad es. tombini di raccolta acqua piovana in giardino);
⇒ interventi invernali adulticidi contro le femmine svernanti (specie in cantine, solai, vasche settiche, caldaie).

**Indicazioni per il cittadino:**
⇒ svuotare regolarmente contenitori di acqua di giardini e balconi, coprire quelli inamovibili (vasche, bidoni, ecc.), non abbandonare oggetti o contenitori che possano trattenere acqua piovana, pulire e rasare prati e giardini;
⇒ porre fili di rame (tossici per le larve) nei sottovasi.

# Zecche

Le *zecche* possono parassitare animali domestici, uccelli - piccioni in particolare - e mammiferi compreso l'uomo. Necessitano di pasti di sangue per il ciclo riproduttivo e per alimentarsi devono rimanere attaccate all'ospite, al quale possono trasmettere agenti patogeni di natura virale, batterica, protozoaria, rickettsiale, nonché neurotossine. In caso di puntura, è pertanto utile consultare sempre un medico.

L'habitat delle zecche sono i luoghi ricchi di vegetazione erbosa ed arbustosa, quindi, nel caso di permanenza in aree verdi in cui potrebbero esserci zecche, occorre:
⇒ limitare il contatto con la vegetazione;
⇒ indossare indumenti di colore chiaro per rendere evidente la presenza di zecche, con maniche e pantaloni lunghi, calzature chiuse ed alte, ed eventualmente guanti;
⇒ usare repellenti per le parti scoperte e procedere ad un'accurata ispezione del corpo al rientro.

**Precauzioni di carattere ambientale:**
⇒ controllare periodicamente gli animali da campagna e domestici trattandoli con presidi antizecche;
⇒ sanificare le cucce all'aperto e le aree circostanti, curare la pulizia e la manutenzione delle aree verdi.
Zecche dei piccioni: allontanare gli animali parassitati, impedirne l'accesso ai siti di nidificazione (solai, sottotetti, ecc.) e procedere a disinfestazione professionale.

# Mosche

La *mosca domestica* è fra gli infestanti più diffusi al mondo.
Ha un ciclo vitale di 10 giorni (da uovo ad insetto adulto).
In presenza di temperature elevate e condizioni di insalubrità ambientale, il numero delle mosche può aumentare sensibilmente.

**I rischi sanitari** sono per lo più **correlati** alla trasmissione di **malattie infettive per contaminazione di alimenti**.

**Principali azioni di prevenzione e controllo:**
⇒ adeguato smaltimento dei rifiuti, specie quelli di natura organica, che favoriscono la proliferazione delle mosche;
⇒ pulizia periodica dei cassonetti e dei contenitori per la raccolta dei rifiuti;
⇒ cura delle condizioni di igiene domestica;
⇒ cura dell'igiene dell'abitato e pulizia delle aree aperte (giardini, spazi pubblici, rete fognaria, terreni incolti, raccolte di acqua stagnante, rimozione di rifiuti abbandonati);
⇒ adeguate misure igienico-sanitarie presso gli allevamenti di animali, corretta detenzione e smaltimento degli effluenti zootecnici;
⇒ periodici interventi di disinfestazione presso gli impianti di gestione rifiuti, adozione di procedure di controllo specifiche negli esercizi alimentari e di ristorazione.

# Vespe, calabroni, api

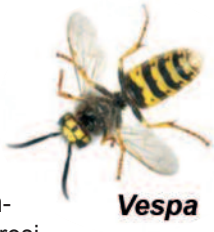


Gli *imenotteri aculeati* - vespe, calabroni, api - possono determinare gravi rischi, a seguito di puntura, soprattutto in soggetti allergici al veleno.

Le **misure di prevenzione** comprendono l'accurata pulizia di residui di nido nei luoghi di pregresse infestazioni e la loro protezione (chiusura di fessure, anfratti sui muri, ecc.). Inoltre, le pattumiere all'aperto vanno sempre tenute chiuse e costantemente pulite.

**Le misure di prevenzione personale sono:**
⇒ in caso di pranzi all'aperto, non lasciare avanzi di cibo ed evitare di bere direttamente da lattine o bottiglie lasciate aperte;
⇒ in caso di presenza di imenotteri evitare movimenti bruschi ed improvvisi;
⇒ avere attenzione in ambienti con fiori e frutti maturi; nei lavori di giardinaggio e nei frutteti indossare guanti, cappello ed indumenti che coprano gli arti, preferibilmente bianchi o verdi con tinte naturali;
⇒ stando all'aperto, limitare l'uso di profumi;
⇒ utilizzare casco, occhiali e guanti in bicicletta o moto.

**Attivare sempre gli Apicoltori locali per la cattura di sciami di api**

# Scarafaggi e formiche

Gli *scarafaggi* (*blatte*) e le *formiche* sono insetti striscianti. Accidentalmente possono infestare abitazioni, industrie alimentari o altre strutture.

**Vivono in anfratti, ideali anche per la nidificazione**, quali interstizi fra piastrelle o fra tubature fognarie, canali di scolo specialmente se sono ambienti sufficientemente caldi, umidi, bui e vicino a fonti di alimento. Solitamente lasciano questi luoghi nelle ore crepuscolari o notturne per procurarsi il cibo. È proprio attraverso il passaggio sugli alimenti destinati all'uomo, che diventano portatori di diversi virus e batteri capaci di trasmettere infezioni e anche allergeni capaci di favorire malattie asmatiche in soggetti predisposti

Questi insetti vengono combattuti principalmente attraverso l'adozione delle seguenti **misure preventive**:

⇒ mantenimento dell'igiene domestica;
⇒ efficace gestione dei rifiuti;
⇒ cura nello stoccaggio degli alimenti;
⇒ adeguata chiusura degli interstizi;
⇒ manutenzione degli scarichi fognari, che devono essere svuotati e puliti periodicamente.

In presenza di infestazione massiva è necessario intervenire con azioni di disinfestazione mirate.

OLGIATE OLONA

**Editore:**
Comune di Olgiate Olona

**Direttore responsabile:**
Giovanni Montano

**Registrazione:**
Tribunale di Busto Arsizio
n.19/89 del 2-9-1989

**Consulenza editoriale, pubblicità, realizzazione e stampa:**
*SO.G.EDI.* srl - Busto Arsizio (Va),
via Seneca 12
Tel. 0331.302590
E-mail: sogedistampa@gmail.com

# Sandrone soldato per la grande Italia

In occasione del **Centenario della fine della Prima Guerra Mondiale** la nostra sezione propone alle classi 3ᵉ delle scuole medie uno spettacolo di burattini, **"Sandrone soldato ovvero per la più grande Italia"** basato su un copione scritto dall'ufficiale Angelo Ruozi Incerti che, partito come ufficiale dell'esercito regio per il fronte, dopo Caporetto fu fatto prigioniero e condotto al campo di Cellelager, vicino ad Hannover in Germania. Là, un secolo fa, il copione fu scritto e rappresentato e ancora oggi è attuale nella sua critica contro i potenti e per l'appello alla fratellanza.
Riportare in scena "SANDRONE SOLDATO" **attraverso i burattini, come accadde un secolo fa fra i prigionieri di Celle**, significa ritrovare il tono schietto e popolare di questa storia, avvicinarla alla gente, riproporre lo scarto fra il contadino Sandrone e i padroni e i generali che l'hanno spedito al

fronte per i loro interessi e la loro carriera. Sandrone riconoscerà, oltre ai suoi compagni di sventura evocati nel testo e persi nella guerra, il fratello che sta nella trincea opposta, ma come lui mandato a morire al fronte. È oggi come ieri guerra fra poveri, mentre i ricchi si fregano le mani e non solo.
La **Grande Guerra non fu una guerra risorgimentale**, dove la posta in gioco era la costruzione di una nazionalità o l'indipendenza, ma l'obiettivo era **la totale supremazia** su tutte le altre parti in gioco. Ciò vale anche per l'Italia, dove il completamento dell'unità si sarebbe potuto ottenere senza spargimento di sangue, ma le classi dirigenti scelsero coscientemente di partecipare al grande massacro ispirati **da un nazionalismo espansionista e prevaricatore verso altri popoli**, irrispettoso dei diritti dei propri e degli altrui cittadini, in costante conflitto per espandere i confini del proprio dominio ben oltre i territori che potevano storicamente e culturalmente riferirsi all'Italia, **ponendo le basi alle tragedie che poi si verificarono nelle guerre coloniali e nella Seconda Guerra Mondiale**.
Con questo spettacolo offriamo alla scuola un'occasione per celebrare il centenario ricordando i caduti al fronte portando l'attenzione anche a quelle cause della guerra che sono presenti nella politica e nel rapporto tra gli stati e le nazioni e che possono ancora generare lutti e tragedie.

**Walter Mason**
***ANPI Olgiate Olona***

CENTRO REVISIONI AUTO/MOTO
CONC. VA A000165
GADDA
dal 1932
Vendita auto - Veicoli commerciali - Soccorso stradale
Centro gomme - Assistenza benzina e diesel
Carburanti - Lubrificanti - Ricarica condizionatori
F.LLI GADDA snc
di Giuseppe e Angelo Gadda
Stazione tachigrafi digitali
21053 CASTELLANZA (VA)
Via Don Minzoni, 32
Tel. 0331.501.033 - 501.293 - Fax 0331.482.584
ORGANIZZATO
SOMMESE PETROLI

TENERI CAPRICCI
di Isabella Pizzutolo e Francesca Di Bella
Via Piave, 58 • Olgiate Olona (VA)
Tel. 0331 376.307
E-mail: isabellapizzutolo@libero.it
La Merceria più fornita che ci sia!
Lana di qualità e tutto il necessario per lavoro a maglia e ricamo!
E visto l'inverno alle porte, sciarpe e cappelli realizzati a mano anche su ordinazione!
PER CHI PORTA CON SÉ IL GIORNALINO
10% DI SCONTO IN CASSA!
Seguici su Facebook o Instagram

# Il Lions Club Olgiate Olona e la vocazione di servire la comunità e alla comunità

Il mese di settembre nel calendario lionistico segna la ripresa di tutte le attività di servizio ovvero i cosiddetti "Services". Anche per il Lions Club Olgiate Olona è giunto quindi il momento di concretizzare tutte le attività programmate nei mesi scorsi a servizio della comunità. Nel mettere quindi in evidenza gli appuntamenti più prossimi su cui stiamo concentrando il nostro impegno ci sentiamo anche in dovere di ringraziare le persone e gli Enti con i quali continueremo a collaborare in modo sempre più concreto e determinante.

In primo luogo desideriamo manifestare la nostra volontà di proseguire le attività di collaborazione con gli Istituti scolastici di Olgiate Olona riproponendo attività già concretizzate nell'anno precedente come la riuscitissima raccolta occhiali usati ed il concorso "un poster per la pace". Anche per quest'anno scolastico riproporremo agli alunni delle scuole medie la visita di istruzione al "Centro addestramento cani guida Lions di Limbiate" che l'anno scorso tanto entusiasmo ha suscitato ai partecipanti. Sempre sul tema della vista, argomento caro al Lions Club International tanto da meritarsi l'appellativo di "cavalieri dei non vedenti contro le tenebre" dalla scrittrice statunitense Helene Keller, è intenzione del nostro Club di riproporre l'esperienza della cena al buio con la partecipazione e la regia del nostro socio Daniele Cassioli, campione mondiale di sci nautico non vedenti. Nel campo della salute è allo studio, in collaborazione con l'amministrazione comunale di Olgiate Olona ed il dott. Piermarco Locati, una campagna di prevenzione dell'ictus cerebrale attraverso uno screening carotideo. Continua quindi, dopo i buoni risultati dello screening del diabete, l'impegno per la prevenzione che riteniamo un caposaldo fondamentale della nostra attività di supporto alle comunità in generale e a quella di Olgiate Olona in particolare.

Un evento a cui il Club tiene molto è quello che sta diventando l'annuale incontro con la popolazione di Olgiate durante la festa d'autunno che quest'anno ha avuto luogo domenica 21 ottobre. È stata anche l'occasione per raccogliere fondi finalizzati ad un contributo a favore della Cooperativa Sociale Massimo Carletti di Olgiate Olona. La Cooperativa Massimo Carletti si occupa sin dal 1995 di inserire nel mondo del lavoro disabili psichici e psichiatrici, ex tossicodipendenti ed altre persone altrimenti emarginate. Chiunque fosse interessato a conoscerci, a conoscere meglio le nostre attività può contattarci alla seguente mail: lc.olgiateolona@gmail.com, saremo felici di fare la vostra conoscenza e di rispondere alle vostre curiosità.

**Scritto da Pierugo Magnaghi**
***Past President ed addetto stampa***
***Lions Club Olgiate Olona***

# Le parole giuste per aiutare

"Un uomo spirituale, disponibile. Introduceva le mie prediche sollecitandomi a parlare di me stesso, di come svolgevo il ministero in terra di missione, perché voleva che i parrocchiani potessero attingere dall'esperienza un forte amore per le missioni". (Padre Enrico Viganò, Pertusella 1924-2001, ordinato nel 1949, due anni dopo è missionario in Bangladesh). Con questa introduzione l'Associazione, anche quest'anno, ha iniziato gli incontri con i nostri Missionari. Loro ci danno prova, con i fatti, che le parole di Don Pino – santo prete, sorridente e intraprendente, simpatico e incisivo nella sua attività pastorale, ha molto da dire alle persone che non cercano le apparenze, ma hanno fame e sete di vita, di gioia, di speranza – non sono rimaste solo parole. L'oratorio del centro è diventato accessibile anche alle persone con difficoltà motoria; in Bangladesh i "nostri" 25 ragazzi quest'anno sono entrati nelle loro nuove aule dove potranno studiare; in Congo sono già riusciti a piantare 3500 mq. di terreno per poter dare lavoro alle mamme del posto; a Jaderlandia ogni giorno, da oltre vent'anni, accolgono i bambini più piccoli con mamme e a volte con le famiglie intere; in Kenya ormai più di 600 ragazzi possono andare nella

nuova scuola, che aspetta ora una cucina e un luogo per pregare; in Camerun oltre alle mamme con i propri bimbi hanno iniziato ad accogliere anche i bambini abbandonati; in Vietnam la scuola prosegue piena di attività; grazie alle adozioni più di 20 ragazzi nel mondo, compreso J K Chrysistome (Seminarista) crescono e continuano a studiare. Restando sempre dell'idea di poter un giorno arrivare in Papua Nuova Guinea diciamo un grazie di cuore come sempre a Don Pino e a tutti quelli che hanno creduto nelle sue parole.

**Laura Tres**

# “Disperso significa piangere la morte due volte”

Per ricordare la tragedia dell’Oria sono in corso alcune attività “rievocative” che dovrebbero essere effettuate nel 2019 in tutta Italia ed all’estero, fra queste il “viaggio della memoria” sul luogo della tragedia, il 12 febbraio p.v.. In questa occasione, ormai è diventata consuetudine per l’ambasciata di Italia ad Atene organizzare una commemorazione a carattere internazionale, alla quale partecipano, in particolare, gli addetti militari delle nazioni accreditate in Grecia, oltre a varie rappresentanze diplomatiche.
Per quanto riguarda le varie iniziative in Italia, domenica **16 settembre** al Premio Internazionale della Fisarmonica a Castelfidardo (AN) è stata presentata la prima mondiale dell’opera “oria 1944” del Maestro fisarmonicista Cesare Chiacchiaretta, artista raffinato dalla straordinaria carriera concertistica internazionale. La composizione è ispirata ad una incredibile storia della seconda guerra mondiale e in particolare a quelli imbarcati sul piroscafo Oria che ha visto protagonista anche suo nonno Cesare.
Chiacchiaretta ne porta infatti il nome.
“Abbiamo voluto portare la storia dell’Oria al di là degli ambiti istituzionali, ci sono atmosfere del periodo e il richiamo alla tragedia della guerra” spiega il compositore.
Mercoledì **19 settembre** presso il centro culturale di Brusaporto (BG) è stato presentato il libro “La storia del Piroscafo Oria” di Luciano Quagliati, bibliotecario appassionato di storia locale.

Alla presentazione sono intervenuti Salvatore Criniti, coordinatore gruppo familiari dei dispersi, l’assessore alla cultura del Comune e familiari dei militari bergamaschi scomparsi sull’Oria.
Si specifica che la rete dei familiari dei dispersi, (www.piroscafooria.it) è un’organizzazione spontanea diffusa a livello nazionale, del tipo associativo e senza fine di lucro, grazie alle possibilità e potenzialità offerte da internet, con scopi solo morali e, per questo, non ha una sede fisica, un codice fiscale o una partita iva o un rappresentante legale: tutti membri della rete sono soci attivi.

**Nicolino Raso**
***ANFCDG***
***Gruppo Oria sezione di Olgiate Olona***

# AVID: un servizio volontario e gratuito

*Patronato, Caf e assistenza alle patenti B speciali per tutti i disabili e invalidi*

A Olgiate Olona, grazie all’Amministrazione comunale tutta, i volontari di AVID Varese Onlus **ogni lunedì mattina, dalle ore 8.30 alle 12.00**, sono presenti presso il cortile delle Associazioni e sostengono gratuitamente, (senza appuntamento), pratiche di Patronato, Caf e Mobilità.
Per l’assistenza alla Mobilità con le due auto multi adattate di AVID, senza costi di noleggio, in collaborazione con parecchie Autoscuole della Provincia, sostengono prove ed esami di guida al fine di migliorare l’autonomia e la quotidianità dei disabili e invalidi, tutto a costi calmierati e quindi bassissimi.
Le auto multiadattate sono dotate di tutti gli ausili necessari per una guida sicura, da togliere e mettere, nel modo in cui vengono imposti dalla Commissione Patenti.

**Inoltre, sosteniamo con sollecitudine la compilazione dell’ISEE di ogni tipo, i certificati per le invalidità; INVCIV, ICRIC, ICLAV, il RED richiesto dall’INPS, le invalidità civili e gli infortuni sul lavoro, tutte le pensioni in genere, la reversibilità, gli assegni familiari, la disoccupazione, il licenziamento.**
**I volontari di AVID ringraziano tutti coloro che ci hanno dato fiducia redigendo con il nostro CAF oltre 460 dichiarazione dei redditi Mod. 730**.
Con i volontari di AVID nessuna tessera Associativa, nessuna trattenuta o % sui diritti acquisiti. L’**Associazione si regge economicamente solo con l’ausilio delle offerte o donazioni e il 5x1000**.
Un annuncio importante: per il nostro lavoro volontario servono **più volontari**. Ti aspettiamo.
www.associazione-avid.it • E-mail-info@associazione-avid.it • info: 340-3303528.

**AVID Varese Onlus**

# Festa di LiberEtà

CGIL SPI SINDACATO PENSIONATI ITALIANI

Da quasi un quarto di secolo lo Spi Lombardia organizza i Giochi di LiberEtà che sono un insieme di eventi che coinvolgono migliaia di persone giovani e anziane, di iscritti e non iscritti alla CGIL e/o all'AUSER.
Al termine della stagione dei Giochi nei territori e nelle leghe si organizzano le finali regionali, che quest'anno si sono svolte a Cattolica dal 10 al 14 settembre con la cena di gala organizzata con il supporto della cooperativa dei pescatori per la serata di chiusura.
I giochi hanno coinvolto ragazzi disabili che ogni anno accompagnano sempre più numerosi i pensionati. Si è svolta anche la premiazione di racconti, di poesie e di pittura all'interno del teatro della Regina accompagnandola con la lettura dei brani vincenti.
All'interno dei Giochi si è tenuto il convegno **"L'Italia delle leggi razziali è proprio così lontana?"** per l'occasione dell'anniversario delle leggi razziali approvate dal regime fascista nel 1938. A condurre il dibattito il noto giornalista Gad Lerner, il Sindaco di Pesaro Matteo Ricci, Giorgio Bezzecchi (uno dei più importanti studiosi di tematiche rom e dirigente dell'Opera Nomadi) e i dirigenti dello SPI. Il tema delle leggi razziali è stato affrontato nella prospettiva dell'attuale dibattito politico e dei nuovi

fenomeni di razzismo di cui raccontano le cronache quotidiane. L'incontro è stato anche occasione per la proiezione di un video di repertorio della Senatrice a vita Liliana Segre (protagonista suo malgrado di quella vicenda). L'attrice bolognese Alice De Toma, infine, ha letto alcuni brani sulle persecuzioni di ottanta anni fa e su quelle che subiscono oggi i profughi.
Quest'anno i Giochi sono inseriti in un periodo molto impegnativo per il nostro sindacato. La CGIL celebrerà il suo XVIII congresso e anche lo SPI sarà direttamente e intensamente impegnato in questa discussione che culminerà con il congresso nazionale a gennaio.

**Renata Albero**
***Sez. SPI Olgiate Olona - Lega di Castellanza***



# Palazzetto: a chi giova?

Per costruire del palazzetto che dovrebbe sorgere sull'area dell'ex campo sportivo, il nostro Comune parteciperà ad un bando di gara europeo per ottenere un contributo a fondo perduto per finanziare l'opera. Fin qui tutto bene. Siamo contenti che si sia deciso di non vendere più l'area verde tra le vie Lombardia ed Unità d'Italia per la costruzione dell'opera. Qualche dubbio però sorge quando leggiamo che è stato rivisto il progetto: **in particolare, si è ampliata la tribuna che potrebbe portare ad una capienza di circa 800 persone**. Sul quotidiano "*La Prealpina*" veniva paragonato il nuovo Palavolley di Olgiate Olona al PalaBorsani di Castellanza. Ecco, qui i nostri dubbi aumentano. Il PalaBorsani di Castellanza ha una capienza di 1650 spettatori ed ha ospitato fino al 2013 le partite casalinghe di una squadra di pallavolo femminile in serie A1. Ora il Comune di Castellanza ha approvato una sorta di convenzione per l'utilizzo della stessa con il Comune di Legnano. **Che interesse ha il nostro Comune a costruire un'opera simile se a pochi chilometri da noi c'è un problema di gestione della struttura? Perché non si è optato per una struttura più contenuta che servisse davvero alle nostre scuole e alle nostre associazioni sportive? Come faranno gli studenti a raggiungere il palazzetto? Chi si accollerà le rilevanti spese di gestione? Perché, se il palazzetto serve alle nostre scuole, la Giunta Montano prevede nel DUP la costruzione della palestra alle scuole medie? Sono tutte domande senza risposta perché probabilmente l'interesse è tagliare i nastri, tanto la gestione spetterà ad altri.**

**Alberto Pisoni**
***Viviamo Olgiate Insieme***

# Un'estate... in ascesa!

## *Dalla salita al Rifugio Ferioli alla parete a... Olgiate e Gorla*

Il gruppo Cai di Olgiate Olona, durante questa estate, ha fatto dell'ascendere la sua parola d'ordine. Innanzitutto ha promosso, come ormai da 35 anni a questa parte, la salita al Rifugio Ferioli sito sopra Alagna Valsesia, davanti al Monte Rosa. Il rifugio, inaugurato nel 1983 e posto a 2.264 metri di altezza, ha visto il coinvolgimento di tantissimi soci in veste di gestori, chi per un solo fine settimana, chi per un'intera settimana (soprattutto tra fine luglio ed agosto), e ha registrato il passaggio di circa 500 persone, una sessantina delle quali straniere. La tipologia degli avventori del Ferioli è molto variegata: si va dalla famigliola in gita domenicale, a turisti che percorrono l'Alta Via, a escursionisti che ne fanno la base di appoggio per la salita al Tagliaferro. E, a proposito di arrampicate e di ascese, non si può non menzionare il bel pomeriggio che lo scorso 15 settembre i volontari del Cai hanno permesso di trascorrere al Parco Carducci ai tanti ragazzi e bambini intervenuti in occasione della Giornata delle Associazioni sportive olgiatesi. Per l'occasione è stata allestita una parete di arrampicata artificiale con più vie, su cui hanno "messo i piedi e le mani" davvero tanti ragazzini, incuriositi ed affascinati da quel modo alternativo di "andare in alto". Sotto lo sguardo stupito (e a volte anche un po' impaurito o perplesso) dei loro genitori, anche bambini delle scuole elementari hanno dato prova di sapersi districare tra prese colorate, in sicurezza e simpatia.

Anche qualche adulto, ardito o semplicemente nostalgico di uno sport abbandonato da qualche tempo, ha agganciato l'imbrago al moschettone e si è lasciato coinvolgere dall'iniziativa. Una giornata particolare che si è ripetuta anche a Gorla Maggiore la settimana successiva in occasione della festa dell'oratorio e che, nel futuro, ci si augura che possa essere ancora riproposta, coinvolgendo magari anche le scuole.

**Luigi Bendo**
***Presidente del Club Alpino Italiano***


RE/MAX professionisti immobiliari
Viale Diaz 9 - Busto Arsizio

**Sabrina Monfrini**
Consulente Immobiliare
Tel. 0331.632801
Cell. 347.3825938
e-mail: smonfrini@remax.it

PER VENDERE AFFIDATI A CHI HA STRATEGIE EFFICACI

Se vuoi vendere la tua casa o desideri conoscere il valore di mercato contattami per una valutazione senza impegno, ti presenterò il nostro piano di marketing per vendere al miglior prezzo nel minor tempo possibile.

**OLGIATE OLONA:** zona Gerbone, villa di testa composta da soggiorno, cucina abitabile, 2 grandi camere, doppi servizi, taverna con camino, giardino di 195 mq, box e posto auto di proprietà. **€ 260.000**
CLASSE "G" - IPE 199,26

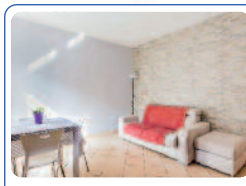

**OLGIATE OLONA:** centro, in corte ristrutturata da impresa, trilocale con cucina, doppi servizi e posto auto coperto di proprietà. Senza spese condominiali. **€ 100.000**
CLASSE "G" - IPE 234,51

**AL CONFINE CON OLGIATE OLONA:** graziosa casetta indipendente del 2010 di 3 locali oltre servizio, con area esterna di proprietà.
**€ 108.000**
CLASSE "G" - IPE 206,56

TROVA IL TUO IMMOBILE! WWW.REMAX.IT

*A.S.D. Kuan Ching Tao*

# Kung Fu Tradizionale Cinese

L'anno sportivo 2018/19 è iniziato con diversi eventi e dimostrazioni sia nel Comune di Olgiate Olona, dove l'associazione ha la sede centrale, sia nei Comuni limitrofi. Sabato 15 settembre ci siamo trovati al Parco Carducci per la Giornata dello Sport, organizzata dall'Assessorato allo Sport del Comune di Olgiate Olona. Bellissimo pomeriggio trascorso insieme a bambini e ragazzi che hanno potuto osservare da vicino i nostri atleti e il M° Galeazzo cimentarsi negli esercizi di Kung Fu della Scuola Chang.
Ma la nostra scuola è molto di più e soprattutto è rivolta a tutte le fasce di età, per i piccoli, i ragazzi, gli adulti, e over 60. Con i nostri corsi del mattino per praticare il TAI CHI in tranquillità ed armonia, e poi corsi pomeridiani e serali per bambini, ragazzi e adulti. Inoltre sta partendo un nuovo corso prescolastico, il mercoledì pomeriggio, appositamente studiato per bambini dai 4 anni in su per sviluppare coordinazione motoria, equilibrio, lavoro di gruppo e le prime tecniche di Kung Fu, attraverso il gioco. Le arti marziali cinesi sono state create prima di tutto per la salute e sicuramente per la difesa. La nostra Scuola non tralascia l'aspetto marziale del Kung Fu, ma la capacità di difendersi deve essere proporzionale alla capacità di controllarsi. In conclusione attraverso la mia esperienza e i risultati ottenuti da diversi allievi con costante pratica, attraverso queste antiche movenze si sviluppano quiete interiore, tranquillità e una serena concentrazione. Il corpo è molto più vitale, forte, reattivo. Si affrontano i problemi quotidiani e lo stress con più chiarezza ed equilibrio, migliorando ogni giorno la consapevolezza e la qualità della vita.

**Referente Nazionale**
**Csen Kung Fu Chang Tradizionale**
**Maestro 5° Chieh di Tai Chi**
**e Shaoli Chuan Franco Galeazzo**

OTTICA F.LLI ORIGGI
PRODUZIONE E VENDITA
Via Piave, 60 - Olgiate Olona - 0331.376122

# Danziamo insieme al Centro Arte Danza di Olgiate!

È iniziato in questi giorni il nuovo anno del Centro Arte Danza, con tanti bambini e ragazzi che danzano con noi e tanti ancora ne aspettiamo in quanto sono ancora aperte le iscrizioni per questo nuovo anno. Abbiamo tutti noi ancora negli occhi il ricordo delle attività dell'anno scorso: tre serate intense del Saggio di giugno al Teatro Sociale di Busto Arsizio. Tanti ragazzi hanno calcato le scene di fronte ad un Teatro stracolmo per tutte e tre le serate. Dalle bellissime bambine che hanno mostrato le loro meravigliose danze e i loro bei costumini colorati sino ai ragazzi più grandi che hanno deliziato il pubblico con le loro meravigliose coreografie che hanno vinto a tutti i concorsi ai quali hanno partecipato nel corso dell'anno di danza 2017/2018: CHRISTMAS BALLET COMPETITION, di Gallarate del 3 dicembre 2017, VERCELLI IN DANZA di Vercelli del 18 marzo 2018 (dove i ragazzi del Centro Arte Danza hanno vinto i primi premi in tutte le categorie), e al Concorso COMO LAKE DANCE AWARD del 13 maggio 2018.

Grandi emozioni anche grazie alla presenza al Gala della Danza del 9 giugno 2018 di Sabrina Brazzo e Andrea Volpintesta, della Scala di Milano, che si sono esibiti in due passi a due e hanno deliziato ed emozionato il pubblico come solo grandi danzatori sanno fare.

Nel mese di gennaio i ragazzi del Centro Arte Danza sono stati protagonisti del meraviglioso spettacolo "Come una rana d'Inverno", in occasione della giornata della memoria 2018. Tre spettacoli con tre sold-out con la presenza di quasi 2000 spettatori. Nel mese di marzo, sempre presso il Teatro Sociale di Busto Arsizio, con lo spettacolo "La forza di essere donna" la coreografa Antonella Colombo ci ha deliziato nella giornata della donna con un racconto "danzato" di donne che hanno fatto la storia. Anche in occasione di questo spettacolo un teatro tutto esaurito!

Ed infine, ma non per importanza, diamo un saluto al nostro Vittorio Pagani, oggi diciassettenne, che danza al CAD dall'età di 5 anni e che grazie alle sue capacità e a tutto il lavoro svolto all'interno del Centro Arte Danza, ha superato un provino importantissimo che lo ha portato in Svizzera, a Ginevra in una delle Accademie europee più prestigiose e che inizierà a danzare nella compagnia del Balletto di Ginevra, e a Margherita Vassallo, da alcuni anni al CAD, che è stata ammessa alla settima classe alla Scuola del Balletto Nazionale di Cuba. Da alcune settimane Margherita si trova all'Avana nella prestigiosa Scuola cubana.

Il Centro Arte Danza è sempre più luogo di danza e di arte. Sia per i più piccoli che imparano da noi le prime nozioni di danza, sia per i più grandi che, con percorsi guidati, riescono ad arrivare ad alti livelli per fare della danza non solo un divertimento, una passione e una sana attività sportiva e artistica, ma anche una possibilità professionale. Anche quest'anno tanti sacrifici, tante ore di lezione, tante soddisfazioni professionali per tutto lo staff tecnico ed artistico, ma anche e soprattutto per tutti i ragazzi ballerini.

Per tutte le informazioni: Centro Arte Danza, via Adda 9 Olgiate Olona; telefono 0331.678386; 348.6112136; 338.7512736; info@centroartedanza.com; www.centroartedanza.com. Siamo anche su facebook! Vi aspettiamo.

***La direttrice artistica***
**Antonella Colombo**

# Hagakure Karate è ancora oro

*Stefano Zanovello si conferma campione italiano*

Il 9 e 10 giugno a Ostia al pala FIJLKAM si sono svolti i IX CAMPIONATI ITALIANI ASSOLUTI di KARATE TRADIZIONALE FIKTA. La società Bustese HAGAKURE KARATE ha partecipato con l'atleta di punta della società, Stefano Zanovello atleta 3° DAN già pluridecorato in campo Nazionale e Internazionale. Nella giornata di sabato si sono svolte le gare di kata individuale dove l'atleta Stefano ha partecipato di diritto essendosi classificato l'anno prima terzo al campionato Italiano, sfiorando per un soffio l'accesso alla finale. Sempre sabato ha partecipato nella difficilissima specialità del FUKUGO, alternando un turno di kata (combattimento immaginario) e uno di kumite (combattimento). Stefano si è subito distinto vincendo tutti i suoi turni di kumite nettamente sugli avversari, e perdendo solo in semifinale nel turno di kata, ma conquistando anche la medaglia di bronzo in questa temuta specialità.

La giornata di domenica è dedicata al kumite a squadre e al kumite individuale, do-ve l'atleta Olgiatese è molto temuto dai suoi avversari, essendo già il detentore del titolo Italiano. Stefano insieme al suo allenatore Maestro Christian Zanovello, ex atleta vincitore anche lui di numerosi titoli Italiani e internazionali, si sono preparati per disputare questa gara al meglio delle proprie capacità, per portare ancora una volta nella città di Olgiate Olona il Titolo Italiano. Le vittorie in queste gare di alto livello non sono mai scontate perché bisogna combattere sempre al massimo, Stefano ha dimostrato di essere anche quest'anno all'al-

tezza del campionato vincendo tutti gli incontri, fino ad arrivare al momento della finale, incontrando il suo temuto avversario e amico Gianpaolo Girotti dell'Emilia Romagna.

L'incontro è stato davvero emozionante, tutto il palazzetto era rivolto verso questi due atleti della Nazionale Italiana FIKTA che volendo a tutti i costi portarsi a casa il nuovo Titolo Italiano hanno combattuto molto correttamente, andando in vantaggio Stefano di un wazari recuperato da Gianpaolo, ed è proprio qui nel momento della parità e quasi allo scadere del tempo che Stefano effettua la sua bellissima tecnica di gyaku zuki jodan aggiudicandosi in pieno un wazari e vincendo l'incontro della medaglia d'oro.

Tutta la società HAGAKURE KARATE di Olgiate Olona ringrazia Stefano per aver ancora una volta trionfato e portato il nome del karate Olgiatese sul gradino più alto d'Italia.

**M° Alessia Averna**

*Tiro a Segno Nazionale*

# Un'esperienza continua per crescere

Ciao a tutti, sono Mattia, ho 13 anni e oggi voglio raccontare la mia esperienza al poligono di Busto Arsizio. Da subito si respirava un aria di serietà ma allo stesso tempo di divertimento e questa cosa mi fece impazzire, aggiunto al fatto che subito legai con un ragazzo di nome Alessandro, tuttora uno dei miei migliori amici e mio compagno di squadra, fu una combo perfetta per farmi allenare tantissimo.
Da quando ho iniziato ad allenarmi a Busto iniziai subito a migliorare e a conoscere meglio la squadra, si dimostrarono tutti simpaticissimi, dagli allenatori ai ragazzi.
Aumentai il numero di allenamenti e iniziai a migliorare un sacco, così arrivarono le prime gare insieme ai ragazzi di Busto, furono le prime gare e insieme a loro mi divertii tantissimo. Ho un sacco di ricordi sia di gare che di allenamenti ma soprattutto dei full immersion a Novi Ligure.
Ah sì Busto è fantastico anche per questo, propone delle gite allenamento, in cui oltre che allenarsi diverse ore al giorno ci si conosce meglio, si fanno nuove amicizie ma soprattutto ci si diverte un mondo.
Comunque consiglio a tutti di entrare nella squadra di Shooting Academy, sono tutti fantastici, oltre che come divertimento sapranno anche far nascere una vera passione per il tiro a segno. Ed inoltre con la squadra e gli allenatori durante i vari allenamenti e le varie esperienze si matura un sacco e si diventa autonomi in tutto perché lì bisogna arrangiarsi, i genitori non devono aiutarci a preparare le borse o ricordarci le cose da portare in gara.
Aspettatevi una calda accoglienza e un percorso affiancati a professionisti che vi stimolano e credono in voi.
Non posso dire che questo su questa fantastica squadra, molto unita ma soprattutto fortissima.
Vi aspettiamo per scoprire il nostro tiro a segno.

**Mattia**

# L'estate quest'anno sembra non voglia lasciarci, anche se abbiamo...

L'estate quest'anno sembra non voglia lasciarci, anche se abbiamo ripreso a lavorare o andare a scuola, il nostro paese continua col suo ritmo e tutti noi con il nostro impegno e passione, facciamo sia ricco di momenti da ricordare. Noi, con parsimonia e costanza, continuiamo con il rinnovamento nelle infrastrutture e con la gestione della nostra municipalità, la nuova struttura del buon Gesù procede a ritmo serrato, così come l'ammodernamento dei nostri uffici e i nuovi servizi alla pista di atletica, la ristrutturazione di nuovi alloggi di case popolari, l'efficientamento dell'illuminazione pubblica e degli stabili comunali, la nuova sede protezione civile, il nuovo parcheggio al cimitero e all' interno del comune, la continuità del ripristino della villa Gonzaga, la ciclopedonale di via Morelli con la messa in sicurezza degli attraversamenti sensibili e il nuovo bando per la palestra grande (regolamentare) nell'ex campo di calcio; potremmo continuare anche con il miglioramento dell'azienda di valle con un nuovo modello gestionale per allargare i servizi erogati, infine anche sulla sicurezza ed il controllo è stato fatto un ottimo intervento con il posizionamento di nuove telecamere.
Questo è quello che stiamo portando avanti, con molta fatica e mille difficoltà, e se qualche errore di valutazione è stato fatto in passato, si può dire che il tiro sia stato subito aggiustato.
La scelta di allineare i costi di costruzione a quella dei comuni circostanti, alzandoli, è stata da molti criticata; eppure solo così si è potuto migliorare e valorizzare il paese, preservando il territorio e realizzando quegli oneri necessari e sufficienti per ultimare i lavori iniziati. Purtroppo alcuni dei nostri concittadini hanno problemi irrisolti: lavoro, casa, salute. Il nostro cruccio è quello di progettare un welfare, una rete di protezione adeguata che ci permetta di affrontare la minaccia della globalizzazione e dell'automazione anche se gli interventi a livello locale sono marginali, il nostro impegno non verrà mai meno. In ultimo, ma non meno importante, il nostro ruolo sarà quello di cercar di creare una comunità sempre più unita e solidale, che deve veder interagire le realtà che la compongono, siano esse pubbliche o private, scuole e insegnanti, associazioni laiche o religiose e chiediamo uno sforzo ulteriore a tutti i consiglieri comunali, maggioranza e opposizione, affinché ognuno nel suo ruolo tenga alto il morale del cittadino in un momento così cruciale di cambiamento nel nostro paese, dove tutto sembra incerto ed i valori sembrano appannati. Lo stato di salute della nostra democrazia è buono e sono certo che se i toni si abbassassero e si ritornasse a saper ascoltare, il tempo ritornerebbe sereno.
Un saluto a tutti i miei concittadini ed in particolare, per la loro partenza un abbraccio al nostro Parroco don Sergio e alla guida spirituale dei nostri ragazzi don Matteo, che ci hanno accompagnato in questi ultimi anni trascorsi al servizio della nostra parrocchia, poi un caloroso abbraccio di benvenuto a don Giulio che accogliamo con gioia nella nostra comunità.

**Capogruppo consiliare**
**Leonardo Richiusa**
**PD Progetto Olgiate**

# Ciò che occorre è un ideale

"Ciascun confusamente un bene apprende / nel qual si queti l'animo e disira: / per che di giugner lui ciascun contende". (Dante, Purgatorio XVII)

Dante, con la sua genialità, ha saputo esprimere meglio di chiunque altro l'attesa che costituisce il cuore di ognuno di noi. Tutti, posso dire tutti senza paura di sbagliare, segretamente attendiamo questo bene in cui il nostro animo trovi quiete.

Ma questo attendere, anche se confuso, è sicuramente il segno che il nostro cuore desidera molto di più del semplice stare bene, dei soldi, di una casa: desidera essere felice.

Il cammino verso la felicità si realizza nel percorso della vita di ognuno a condizione di non ridurre il proprio desiderio e questo avviene se nella vita si persegue un Ideale.

Attenzione ho detto Ideale e non ideologia, perché la confusione della mentalità odierna purtroppo non fa distinzione tra le due posizioni. L'ideologia, che giustamente tutti condanniamo dopo i disastri del secolo scorso e degli ultimi 25 anni in Italia, è l'applicazione teorico-pratica di un pre-concetto, cioè di una nostra idea che pretendiamo applicare alla realtà, forzandola, tanto da divenire inevitabilmente violenti, qualsiasi sia l'idea.

L'Ideale è la meta di qualcosa di più grande di noi che vogliamo raggiungere e che muove tutto il nostro essere e ci fa agire di conseguenza. Più l'Ideale ci fa guardare lontano, più il desiderio del nostro cuore aumenta e ciò ci fa comprendere che il desiderio che abbiamo nel cuore è infinito.

Questo cosa c'entra con l'Amministrazione del nostro Comune?

Quattro anni e mezzo fa, il nostro gruppo "Fare per Olgiate" durante la campagna elettorale ha continuamente sottolineato come nei programmi delle liste "Paese da vivere" e "Progetto Olgiate" non fosse presente nessuna posizione ideale. Semplicemente una lista della spesa di cose che avrebbero realizzato senza spiegare minimamente il perché.

Risultato: sono state scritte tantissime opere da realizzare e, non sapendone in fondo la ragione, non si è guardato alla concreta possibilità di realizzarle. La brava massaia quando fa la spesa al Supermercato non riempie il carrello per arrivare alla cassa e svuotare la metà del contenuto perché non ha sufficienti soldi per pagarlo. I nostri Amministratori, invece, nel redigere il programma, prima hanno pensato di presentare opere per milioni di Euro per poi accorgersi, anche se molti di loro lo sapevano prima, di non avere i soldi per realizzarle.

Così ora, dopo quattro anni e mezzo, l'unica vera opera che hanno cominciato a realizzare del programma è il Centro per la Cooperativa Promozione e lavoro al Buon Gesù.

Struttura necessaria e utile per la Cooperativa, ma in cinque anni forse un po' poco.

La colpa di ciò non sono la mancanza di soldi che tutti i Comuni lamentano da anni, ma la mancanza di un Ideale, che sorreggesse i progetti da realizzare. Perché l'Ideale, ormai assente nella vita degli uomini, e lo vediamo benissimo in politica, è il fondamento del bene comune.

L'invito per la prossima tornata elettorale il 26 maggio 2019 è di non accontentarsi di conoscere solamente qualche persona delle liste, anche se è sempre utile, o di affidarsi ad una appartenenza ideologica, ma di prendersi un'ora di tempo per leggere i programmi che verranno presentati per valutare, più che la lista della spesa, quale ideale sorregge il programma e se tutto ciò che è scritto è realistico.

Chi è realista ha un amore per la realtà ed è la prima forma che mostra quale desiderio si ha nel cuore.

**FARE per OLGIATE**
**Enrico Vettori**

# Lettere private e pubblici annunci



Il capogruppo Albè nel precedente giornalino si è dedicato a Villa Gonzaga, ma è opportuno integrare le informazioni di cui dispone sintetizzando quanto avvenuto.

Riguardo alla Villa, dopo i numerosi interventi fatti negli anni, gli ultimi *nel 2014 per i 100 anni dell'OPAI* oltre alle pubblicazioni: riqualificato il cortile, restaurata Sala Alba e così tutti noi la possiamo visitare, riqualificata la facciata principale. Tutto questo ha spronato il sig. Lino Faccincani e il rag. Vittorio Lazzarotto, a voler contribuire per restituirla al paese. Faccincani nel 2014 ha annunciato una donazione di 1milione, somma che, con un progetto credibile, permette di completare e riaprire l'ala della villa lato sala Alba, e Lazzarotto era entusiasta di poter contribuire; ma nessun benefattore dona senza garanzie di intervento e interlocutori credibili. Il capogruppo parla anche di impianti non fatti e di solai imbarcati. Gli impianti non si fanno per un solo locale e gli antichi solai in legno deformati vengono livellati con sottofondo alleggerito prima della posa dei pavimenti. Nonostante il sonno dell'Amministrazione, nel 2015, per spronarla, il sig. Faccincani ha anticipato 100.000 €. Per contro, nel 2018, il Sindaco ha detto che li userà per quello che definiamo il "*Mausoleo*" del Buon Gesù.

Il programma elettorale della maggioranza prevede: "*Villa Gonzaga sarà oggetto di continui investimenti, quale luogo simbolo e baricentro della "Città dei bambini di Olgiate Olona", oltre alla Ludoteca/Museo e al Centro Diurno per Anziani, si proseguiranno gli interventi sul parco e all'interno della Villa per ricavarne sale convegni, spazi culturali, sociali e amministrativi*".

In questi anni abbiamo sempre sollecitato per studiare e condividere insieme quanto da sottoporre al benefattore. In Comune giacciono già due progetti: il primo nato da un concorso pubblico, redatto da ingegneri e architetti tra cui Calchi Novati e Ovidio Cazzola, pubblicizzato all'epoca attraverso un libro e una mostra; l'altro redatto dall'arch. Cazzola, di cui certamente occorrerà rivederne gli aspetti strutturali, anche per adeguarsi alle norme antisismiche del 2014. Numerosi sono stati gli interventi nel tempo, gli ultimi curati dal prof. arch. Paolo Gasparoli. C'erano quindi tutti gli elementi su cui ragionare per proporre al benefattore un'iniziativa architettonica e sociale che tutti i consiglieri avrebbero supportato.

La donazione di 1milione era pronta: nel luglio 2017 la fam. Faccincani ha chiesto informazioni su come sarebbe stata spesa, proponendo poi al Sindaco e al Consigliere Maccabei nel mese di settembre (come appare da comunicazioni scritte e protocollate) di coinvolgere anche le opposizioni, cosa non avvenuta. A causa dei costi di progettazione la donazione è saltata, come scritto nell'ultima lettera del sig. Faccincani, che ammontano a ben 512.044,98 €, oltre IVA e Cassa Nazionale, ed escluso costi professionali per opere strutturali e impianti, quantificati dall'arch. Bassani il 3.11.17.

Il 29.11.17 il sig. Faccincani scriveva al Sindaco le sue perplessità in proposito, comunicazione non protocollata perché ritenuta dal Sindaco di carattere privato. Il 14.12.17 l'Amministrazione ha dato incarico all'arch. Paola Bassani per lo studio di fattibilità sulla Villa, ora redatto.

Indifferente a tutto ciò, il 14.01.18 il consigliere Maccabei annuncia il restauro complessivo a partire dal milione del benefattore; per questo il sig. Faccincani il 17.01.18 ribadisce quanto già scritto precedentemente, ma non avendo riscontro dal Sindaco, il 13.03.18 scrive un'altra lettera in cui riepiloga quella precedente. L'ultima è del 28.06.18, scritta per fare in modo che in Comune risultassero i fatti così come avvenuti. Siccome per l'amministrazione le colpe sono sempre di altri, la famiglia Faccincani (impegnata in numerose opere di bene, anche a Olgiate), ci ha voluto informare correttamente su ciò che è avvenuto. Di fronte al comportamento dell'amministrazione, a oggi la donazione è persa. Degli scritti del sig. Faccincani l'amministrazione non ha mai detto nulla e noi li abbiamo recuperati solo dopo l'incontro e facendone richiesta ufficiale, anche in questo caso aggravando il carico di lavori degli uffici grazie alla trasparenza di alcuni amministratori.

Riguardo il rag. Lazzarotto, grande benefattore Olgiatese, come si permette il consigliere Albè di scrivere che aveva detto che avrebbe lasciato i soldi al Comune *ma che non si sono trovati i testamenti*?! Di queste affermazioni se ne occuperanno gli eredi; la comunità olgiatese è, e sarà sempre, grata alla famiglia Lazzarotto per quanto fatto e al sig. Faccincani per quanto ora sta facendo, persone generose che non avendo trovato interlocutori affidabili e credibili, hanno deciso di dedicare altrove le loro risorse. Per questo concludo dicendo che è opportuno utilizzare questo giornalino per chiedere scusa a loro, per come sono stati trattati *perché non lo meritano, come non lo meritano Olgiate e gli Olgiatesi*, e mettersi veramente a lavorare per la comunità.

**Giorgio Volpi**
**Gruppo Indipendente**

FIATPROFESSIONAL.IT

# PROFESSIONAL IN CIRCOLAZIONE

**CON I VEICOLI FIAT PROFESSIONAL NIENTE POTRÀ FERMARTI. IN AGGIUNTA AI CONTRIBUTI PREVISTI DALLA REGIONE LOMBARDIA, AVRAI FINO A 15.000 EURO DI VANTAGGI SULLA GAMMA FIAT PROFESSIONAL IN PRONTA CONSEGNA.**

**OFFERTA VALIDA FINO AL 30 NOVEMBRE.**

Esempio su Ducato Metano Maxi 35XLH3 3.0 16v 136CV: 15.000 euro di vantaggi Fiat Professional più 6.000 euro di contributi per l'acquisto di nuovi veicoli erogato dalla Regione Lombardia alle condizioni di cui al bando "Rinnova veicoli - contributi per l'acquisto di nuovi veicoli ad uso commerciale N1 ed N2 a basso impatto ambientale a favore delle micro, piccole e medie imprese".

FIORINO FURGONE LASTRATO 1.4 BENZINA 77 CV (emissioni $CO_2$ 168g/Km).

FIAT PROFESSIONAL

PROFESSIONISTI COME TE

Gruppo Ceriani 1923

LEGNANO (MI) VIA SARONNESE, 143 - 0331 477511
PARABIAGO (MI) VIA SPAGLIARDI, 2 - 0331 550301
BUSTO A. (VA) V.LE PIRANDELLO, 14 - 0331 622176

WWW.GRUPPOCERIANI.IT