Periodico comunale

OLGIATE OLONA

www.comuneolgiateolona.it

Anno XXXI - N. 1 - Maggio 2020

"E quindi uscimmo a riveder le stelle"

(Dante Alighieri)

Lettera dell'Assessore ai Servizi Educativi pag. 4

Olgiate Olona solidale pag. 5

Distribuzione sacchetti raccolta differenziata pag. 9

Il bambino: piccolo esploratore pag. 14

La Protezione Civile a scuola pag. 16

Riprese a pieno regime le attività del Gruppo Alpini pag. 16

BANDA & SANFELICE

INFISSI AD ELEVATE PRESTAZIONI

Innovazione
Prestazioni
Tecnica
Design

- ALLUMINIO
- ALLUMINIO-LEGNO
- PVC

- GRATE DI SICUREZZA
- TENDE DA SOLE
- PORTE INTERNE
- PORTE BLINDATE

SCHÜCO
Showroom PVC

INCENTIVO FISCALE AL 50% O AL 110% PER INTERVENTI STRUTTURALI

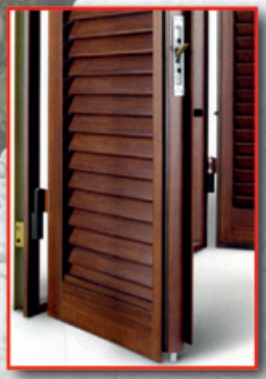

Via Verdi, 162 - SAMARATE - Tel. 0331 220081 - Fax 0331 720654
VISITA IL NOSTRO SITO www.bandaesanfelice.com

E quindi uscimmo a riveder le stelle

Viviamo come sospesi in un tempo senza tempo. Abbiamo corso tanto in questi anni e ora ci siamo ritrovati a doverci fermare. Fermare nel nostro lavoro, fermare nei nostri svaghi e nelle nostre frequentazioni amicali. Lontani, in taluni casi, dai nostri affetti. Bambini che non hanno potuto stare con i nonni, ragazzi che sono stati lontani dai loro compagni di scuola, fidanzati che non hanno potuto incontrarsi... Chiusi in casa per un tempo dilatato all'infinito abbiamo, forse, imparato a dare più valore a questo tempo, ad interrogarci sul senso della nostra vita, sul senso delle nostre corse, a volte, senza una meta.

Un senso di malinconia, talvolta di angoscia ci ha pervaso. Una tempesta INASPETTATA E VIOLENTA ci ha colto, come ha detto il nostro Papa Francesco. Non eravamo pronti, come spesso capita in queste situazioni, ma ci siamo dimostrati una grande comunità sia a livello locale che nazionale e abbiamo scoperto tra di noi tanti eroi per caso che, chiamati in prima linea, hanno risposto all'appello mettendo in gioco le loro vite per salvare quelle degli altri. Ci siamo commossi vedendo le immagini di tanti operatori sanitari piangere stravolti dalla fatica e dal dolore e come potremo mai dimenticare quella fila interminabile di camion militari carichi di feretri.

Si dice che il coronavirus non faccia distinzione tra ricchi e poveri e che tutti ne siamo colpiti in maniera uguale, ma se questo è vero sotto il profilo sanitario non lo è sotto quello sociale. Ci sono persone che hanno vissuto la quarantena in case grandi e con ogni confort ed altre in condizioni di precarietà estrema o in struggente solitudine. In mezzo a tanta desolazione, però, abbiamo riscoperto il valore della solidarietà. Come sappiamo, tante persone stanno donando generi alimentari e denaro per aiutare chi è in condizioni di bisogno e io, come rappresentante della nostra Comunità, li ringrazio commosso. Come non pensare poi alla Polizia Locale, alla Protezione Civile, agli Alpini, alla Caritas e ai tanti altri volontari che si stanno impegnando per portare conforto a tutte le persone in difficoltà regalando anche un po' di se stessi, del loro tempo, della loro umanità.

Questa battaglia, purtroppo, sarà lunga ancora e sarà ancora dura anche se, in questi ultimi giorni, stanno incominciando ad arrivare segnali incoraggianti e la situazione sembra essere un po' cambiata. Con le dovute cautele, possiamo ritornare a vivere non più segregati nelle nostre case. Questo è il tempo della speranza ma anche della responsabilità individuale perché il virus non riprenda il sopravvento. Ora che possiamo tornare ad uscire dobbiamo imparare a rispettare ancora di più quelle poche e semplici regole che ci possono salvare la vita. Facciamolo per noi ma facciamolo anche per coloro che sono morti e specie per gli operatori sanitari che hanno perso la loro vita in "trincea". Facciamolo per chi ha subito danni economici enormi, per chi non può ancora lavorare e non sa se riuscirà a ricominciare.

Molti di noi hanno tanto invocato la Grazia divina. Ora che la Grazia, dopo tante preghiere, è arrivata dobbiamo essere pronti ad accoglierla facendo la nostra parte e non ricominciando a vivere come se nulla fosse successo.

Presto, speriamo presto, ritorneremo ad abbracciarci e a festeggiare, tutti insieme, la fine di questo incubo. Tornerà la gioia di vivere e, prima o poi, senza mascherina potremo assaporare il dolce profumo della vita.

Vi voglio bene e vi abbraccio forte.

IL SINDACO
Giovanni Montano

Olgiate Olona, 25 Aprile 2020

Carissimi,
la tempesta è giunta inaspettata o forse non siamo stati in grado di interpretarne i segnali inusuali.
Non tutti hanno resistito ai flutti e noi piangiamo la loro scomparsa.
Ancor oggi ci ritroviamo ad osservare segnali di un cielo che non è tornato sereno.
La Scuola ha resistito all'emergenza e si è messa in gioco con risorse inaspettate, per garantire ai nostri bambini e ragazzi più modalità di didattica a distanza e supporto nello studio individuale.
Il mondo della scuola ha risposto in modo superiore alle aspettative e si sta perfezionando di giorno in giorno.
Di questa comunità fanno parte i genitori che hanno reagito con grande responsabilità, comprendendo l'eccezionalità della situazione.
Come ho già avuto modo di dire, ho sentito mamme e papà ritrovarsi nel ruolo di tutor di apprendimento on line e di sostegno psicologico ai loro figli nella forzata chiusura in casa.
E voi bambini e ragazzi siete costantemente nei miei pensieri…
Avete compreso che queste giornate non sono vacanze impreviste, ma la conseguenza di una situazione grave, da cui non siamo ancora usciti.
Qualcuno sta anche riflettendo su un'imprevista nostalgia della Scuola. E avete ragione, condivido, perché la Scuola non si riassume con la didattica a distanza, ma è una comunità viva, di rapporti umani, che pensavamo fossero scontati.
Oggi, bambini e ragazzi, voi siete protagonisti.
Seguendo le lezioni da casa con attenzione e maggior impegno se possibile, potete essere di esempio, perché un giorno sarete voi a co-

mandare la nave, anche durante le tempeste, perché più di una ne verrà e conterà il grado di resilienza, cioè la qualità di chi non perde la speranza e continua a lottare contro le avversità.
All'oggi, 25 aprile 2020, pare che le scuole non riaprano per questo anno scolastico.
Mi dicono che interrogate i vostri genitori sulla futura estate, sulle vacanze.
Gli adulti però pensano al presente, sono preoccupati, per esempio, sulla modalità con cui conciliare la ripresa del lavoro e la vostra tutela a casa.
L'unica certezza è che si dovrà ricorrere a misure e programmi speciali, a qualcosa che prima non c'era.
Si dovranno studiare percorsi adeguati perché possiate lasciarvi alle spalle un periodo così faticoso.
A tutti assicuro il mio personale impegno e dell'Amministrazione Comunale, in collaborazione con i portatori d'interesse, a mettere in campo, pur nell'incertezza dei tempi, solide iniziative.
Bambini, ragazzi, genitori, ci stiamo pensando!
Grazie a tutti, insieme ce la faremo…
Un abbraccio

Dr.ssa Luisella Tognoli Minorini
Assessore ai Servizi Educativi

LETTERE APERTE DEI CITTADINI...

L'Amministrazione comunale dedica da sempre una pagina del periodico alle lettere aperte dei cittadini, invitandoli a partecipare alla vita olgiatese con argomenti o domande di interesse pubblico atte a costruire un miglior dialogo e più coinvolgimento con la stessa.
È facoltà del comitato di redazione, altresì, non pubblicare articoli, che devono essere necessariamente firmati, qualora vengano valutati non costruttivi o diffamatori.
Ringraziando quanti vorranno partecipare, si chiede di inviare l'articolo entro il 15/6/20 a cultura@comuneolgiateolona.it o chiedendo informazioni all'ufficio cultura.

Sofia Conte

Olgiate Olona solidale

L'Ufficio Servizi Sociali coordina le necessità delle famiglie bisognose

I Comuni sono stati autorizzati dall'Ordinanza DPC 658/2020 ad acquistare buoni spesa da utilizzare per l'acquisto di generi alimentari e di prodotti di prima necessità.
La stessa Ordinanza prevede la possibilità di avvalersi di enti del Terzo settore sia per l'acquisto che per la distribuzione dei prodotti.
La somma destinata al Comune di Olgiate Olona è di € 66.489,91.
L'emergenza Coronavirus ci sta chiedendo uno sforzo organizzativo senza precedenti sia a livello comunale, con un coinvolgimento di tutti gli uffici, della Protezione Civile e della nostra Polizia Locale sia del Terzo settore.
A tutti loro vanno i miei personali ringraziamenti per quanto stanno facendo.
I Servizi Sociali hanno il grande e impegnativo ruolo di coordinare e indirizzare gli aiuti.
Come ufficio ad oggi abbiamo accolto 217 richieste di nuclei famigliari bisognosi raggiungendo con i buoni spesa 594 persone. Il numero di olgiatesi che vengono aiutati è però superiore in quanto il terzo settore ci permette di far arrivare beni alimentari e di prima necessità anche a diverse altre famiglie.
Il Gruppo Alpini di Olgiate e le **Caritas Centro e Buon Gesù** stanno compiendo un grandissimo lavoro nella raccolta e distribuzione dei beni alimentari settimanalmente.
La distribuzione delle due Caritas è supportata dalla **Prociv**.
La sezione olgiatese delle penne nere raccoglie presso la sede degli Alpini in via Medaglie d'Oro il sabato pomeriggio i beni di prima necessità oltre ad aver avviato una raccolta fondi con causale **"Emergenza Covid19"** all'Iban **IT 79 H 02008 50470 000 101834367.**
I buoni spesa rilasciati dal Comune di Olgiate Olona, del valore di € 50 per il nucleo composto da una persona e di € 25 per ogni persona in più, fino ad un massimo di 4, sono spendibili presso gli esercizi commerciali riportati sul buono stesso e nei seguenti esercizi commerciali: - GASTRONOMIA GILARDENGO (via D. Minzoni 22) - ALIMENTARI ZANELLA (via Mazzini) - FRESCO MERCATO (via San Giorgio 24) - VIVO MIO (via Piave 51) - PANETTERIA COLOMBO (via Piave 90) - BIMBOSTORE (via San Giorgio) - PENNY MARKET (via Gramsci 56) - ALIMENTARI LANDONI (Piazza S. Stefano 20).
I buoni spesa possono essere utilizzati in formato cartaceo presso tutti i negozi, tranne presso ESSELUNGA E CARREFOUR che richiedono la conversione del buono cartaceo.
L'aiuto offerto dal Comune di Olgiate va oltre, sono stati attivati e messi in evidenza molti sevizi tra cui:
• consegna domiciliare gratuita di prodotti alimentari, grazie ai negozianti olgiatesi per la collaborazione
• attivazione servizio psicologico - ATS Insubria per ascolto e sostegno
• attivato servizio assistenza telefonica comunale "Due chiacchere per uscire di casa" per fornire informazioni e dare un sostegno morale.
Trovate tutte le indicazioni sul sito comunale o sulla pagina Facebook "Olgiate Informa".
OLGIATESI avete già risposto in modo esemplare a questa solidarietà verso chi è in situazione critica, l'Amministrazione Comunale ne è fiera.
Personalmente però mi sento di rinnovare l'invito a tutti voi cittadini a continuare a contribuire con offerte sul conto emergenza o donazioni di alimenti in modo da poter assicurare un aiuto ai più bisognosi per le settimane a venire.
Grazie

Dr. Mauro Carnelosso
Assessore Servizi Sociali

STOP
AUTOSCUOLA OLGIATE SNC
di Tomaselli Gianluca & C
AGENZIA PRATICHE AUTO
VISITE RINNOVO PATENTI
E PORTO D'ARMI
Via San Michele 14
21057 OLGIATE OLONA (VA)
Tel. 0331.649372 - autoscuola.olgiate@libero.it

Olgiate CONTRO il gioco d'azzardo patologico

Al via la Campagna "Rete Azzardo ti vinco"

L'**Assessorato ai Servizi Sociali** giovedì 20 febbraio ha avviato la campagna di sensibilizzazione legata al progetto "**Rete Azzardo ti vinco**" promosso dall'associazione **AND**.
Alle attività commerciali che hanno aderito, tra cui bar e locali di ristorazione, sono state consegnate **bustine di zucchero e tovagliette** riportanti **frasi di sensibilizzazione e motivazione** con numero di telefono per ricevere consulenza sul problema del gioco patologico.
La **Pro Loco di Olgiate Olona**, che ha collaborato alla distribuzione, le utilizzerà invece durante le sue iniziative.
Parlare di questo tema ha l'obiettivo di sensibilizzare chi non è giocatore o chi non è patologico, affinché **non cada nella trappola dell'azzardo** e non porti rovina a sé stesso e alla propria famiglia.
Gli Assessorati ai Servizi Educativi e ai Servizi Sociali, in stretta collaborazione con l'Istituto B.C. Ferrini, hanno allestito, presso la scuola Dante Alighieri, **un'esposizione fotografica**, fornita dall'Associazione AND, dal titolo "**VIAGGIO NELL'AZZARDO**", relativa al tema del gioco d'azzardo in occasione dell'Open

Day, l'11 gennaio 2020, in modo da renderla fruibile a tutte le famiglie che in quel giorno hanno visitato la scuola.
Nella settimana successiva gli studenti, sotto la guida dei loro docenti, hanno avuto l'occasione di riflettere sulla tematica proposta dalla mostra.
L'Amministrazione Comunale **ringrazia tutti i commercianti** che hanno aderito all'iniziativa, la **Dirigente Scolastica dott.ssa Maria Alberta Vignati**, a cui vanno i nostri più sentiti ringraziamenti per la sua grande disponibilità ai progetti proposti e la nostra **Pro Loco** per l'aiuto fornito e la condivisione.

Dr. Mauro Carnelosso
Assessore ai Servizi Sociali

Progetto Care Leavers

Primo e unico in Lombardia

L'Amministrazione Comunale ha portato a termine il progetto CARE LEAVERS, realizzato in co-progettazione tra **Assessorato ai Servizi Sociali e Cooperativa LaBanda**, inaugurando giovedì 16 gennaio 2020 un **appartamento per l'autonomia, destinato a giovani provenienti da comunità o famiglie affidatarie**, alla presenza di **Stefano Bolognini**, assessore di Regione Lombardia alle Politiche sociali, abitative e disabilità.

Il progetto approvato da Regione Lombardia è destinato a neomaggiorenni, che lì troveranno **uno spazio per un nuovo modo di vivere in società**. Sarà destinato ad ospitare fino ad un massimo di 3 ragazze, seguite da collaboratori/tutor per **attività molto semplici, ma allo stesso tempo importanti per uscire nel mondo esterno**; inoltre sarà dato molto valore all'aspetto dell'autonomia economica.

L'appartamento sarà a disposizione delle esigenze sociali di tutta la Valle Olona, gradita è stata la presenza di Mirella Cerini e Vittorio Landoni, sindaci rispettivamente di Castellanza e di Gorla Minore.

All'inaugurazione, il dr. **Lucas Maria Gutierrez**, direttore generale dell'Asst Sette Laghi, ha commentato "Si tratta di un contesto territoriale molto attento a questo tipo di esigenze: è un'iniziativa che ci arricchisce di risorse, oltre ad aiutare l'integrazione dei servizi".

L'**Assessore regionale Stefano Bolognini**, accompagnato dal funzionario regionale Paolo Formigoni, ha sottolineato "**Noi facciamo le regole, ma a metterle in pratica siete voi** Comuni. Questa attenzione per i neomaggiorenni è indubbiamente importante nella quantità di servizi che Regione Lombardia vuole offrire. È il tassello di un bel percorso, **lo porterò come esempio alla prossima conferenza dei sindaci**".

Infatti ad Olgiate abbiamo realizzato **per primi in Lombardia** (e forse in Italia) qualcosa di innovativo per i nostri giovani, diventando punto di riferimento per altri Comuni italiani.

Un sentito grazie per le autorità presenti quel giorno, ma soprattutto grazie a quanto fatto per il lavoro di realizzazione del progetto alle assistenti sociali del nostro Comune dott.sse **Monica Rigo e Martina Ferrario**, al personale degli uffici che hanno collaborato e alla Cooperativa LaBanda, nelle persone del presidente **Cristiano Castellazzi, Marta Zambon e Loredana Borgatta** augurando loro un proficuo lavoro futuro nel Care Leavers.

Dr. Mauro Carnelosso
Assessore ai Servizi Sociali

Fase1, fase 2.. fase verde?

Progetto Strategia del Verde

Questo periodo di quarantena ci ha sicuramente portato a riflettere su quanto sia importante dare valore al luogo in cui abitiamo, ai nostri vicini e al nostro paese. Perché quando non ti puoi spostare all'esterno dei confini del tuo comune diventa ancora più importante rendere il tuo territorio un luogo accogliente e a misura d'uomo. Noi a Olgiate siamo già fortunati, in quanto le aree verdi all'interno del contesto urbano non ci mancano. Abbiamo sicuramente delle opportunità di crescita sul collegamento di queste aree e sulla loro valorizzazione e condivisione con tutti i cittadini. Ritengo sia di vitale importanza che il cittadino sia a conoscenza di ciò che può essere a sua disposizione, per poterlo poi utilizzare e diventarne anche responsabile presidiandolo e conservandolo.
Per raggiungere questo obiettivo si è pensato di creare un progetto strutturato, che possa gettare le basi per una visione strategica per il verde di Olgiate non solo a livello di interventi urbani ma anche sul piano del coinvolgimento del cittadino attraverso audit pubblici, conferenze e progetti in collaborazione con le scuole.
L'idea principale di questo studio è quella di avere un progetto per poter pianificare una rete/sistema delle numerose aree verdi (esistenti o future da realizzare), divise per tipologia di genesi o destinazione di utilizzo. Doveroso sottolinearlo, tale rete sarà composta da percorsi pedonali o ciclabili. Vorremo arrivare ad avere una visione complessiva di tutti gli spazi interconnessi tra loro grazie a percorsi ciclopedonali, con l'obiettivo finale di rinaturalizzare il paesaggio, valorizzando la parte di maggior pregio e tutelando l'integrità delle risorse naturali.
Fondamentale è il coinvolgimento, inteso come espressione delle proprie necessità, del semplice cittadino o dell'agricoltore o del florovivaista. Quindi invito tutta la cittadinanza a condividere suggerimenti e osservazioni tramite mail con oggetto "FASEVERDE" al seguente indirizzo: ufficioecologia@comuneolgiateolona.it.

Leonardo Richiusa
Assessore all'Ambiente e alla Mobilità

La strada è di tutti

...a piedi in bici o in auto

Ormai è da diversi anni che se ne parla e oggi siamo ad un punto decisivo. Il nostro impegno, come abbiamo promesso in campagna elettorale, sarà quello di rendere le strade più agevoli e sicure (ad oggi si contano più di 200 ciclisti vittime di incidenti ogni anno in Italia), avere il nostro paese meno congestionato dal traffico potendo raggiungere le destinazioni più velocemente oppure tenerci in salute facendo movimento e perché no, risparmiare sui nostri consumi.
Per fare sì che questo enorme progetto diventi realtà, abbiamo bisogno della partecipazione di tutti i cittadini.
Noi amministratori stiamo studiando da mesi il metodo più adatto e meno dispendioso per realizzare il progetto complessivo di mobilità sostenibile. Abbiamo consultato addetti ai lavori (ingegneri, architetti, polizia urbana), abituali fruitori della strada che usano come mezzo di locomozione la bicicletta o la usano nel tempo libero o per fare sport; abbiamo incontrato camminatori, corridori e semplici cittadini che giornalmente si spostano a piedi; in ultimo non serve ricordare che quasi tutti siamo automobilisti.
Sentite tutte le esigenze si tratta ora di cercare un mix di soluzioni che sia vantaggioso per l'ambiente e la qualità della vita del cittadino.
La rete ciclopedonale potrà collegare i quartieri tra loro ed i comuni limitrofi, poli scolastici e sportivi, stazioni ferroviarie o autobus, la ciclo-

pedonale della valle (già esistente) e le aree verdi.
In fase di progettazione sarà coinvolta la commissione ambiente e mobilità, saranno organizzate serate d'incontro con i cittadini e saranno benvenuti i vari suggerimenti; il tempo stimato per portare a termine la progettazione complessiva che interesserà tutto il paese, sarà di almeno un anno.
Nel frattempo procederemo ad ultimare marciapiedi in via Unità d'Italia e in altre zone, a terminare la messa in sicurezza del tratto di ciclopedonale su via Morelli fino all'area di camminamento (l'anello) con segnaletica ed attraversamenti pedonali (ciclopedonale che, a progetto terminato, porterà fino a Castellanza). Rammentiamo che molti lavori, che stiamo ultimando in questi giorni, sono frutto di vecchi studi/progetti e bandi vinti anni fa, che entreranno a far parte del piano per la futura mobilità sostenibile.
Inoltre si sta provvedendo ad acquisire, in previsione di tale progettazione, aree adiacenti le carreggiate, sempre con la finalità di migliorare la mobilità in paese, si sta provvedendo alla regolarizzazione dei passi carrai.
Per ogni eventuale necessità di chiarimenti e informazioni è possibile telefonare allo 0331/608729, fissare un appuntamento ogni martedì dalle 8.30 alle 9.30 oppure inviare una mail all'indirizzo: ufficioecologia@comuneolgiateolona.it. Siamo sempre disponibili, ringrazio tutte le associazioni ed i cittadini per la pazienza e la loro collaborazione. I migliori saluti.

Leonardo Richiusa
Assessore all'Ambiente e alla Mobilità

Distribuzione sacchetti

Da fine aprile sono in funzione i tre distributori di sacchetti nelle tre piazze del nostro paese: Piazza S. Gregorio, Piazza Pertini e Piazza Volontari della Libertà. Li possiamo ritirare in qualsiasi momento, a qualsiasi ora, con la tessera sanitaria regionale, sempre in due soluzioni: una soluzione ci permette di selezionare 3 rotoli di sacchetti viola più 3 rotoli di sacchetti gialli, mentre la seconda soluzione 2 rotoli di sacchetti per l'umido.
Inserendo la tessera sanitaria potrete selezionare il prodotto ed estrarre i sacchetti; se per qualsiasi motivo dovesse capitare un malfunzionamento o un errore, la macchina distributrice ha una memoria e tutti i passaggi sono registrati: chiamando il numero 0362/1732010, gli addetti potranno intervenire e sistemeranno la vostra operazione

anche in remoto, in quanto il sistema è collegato alla rete.
Si raccomanda sempre di evitare assembramenti e di mantenere le distanze, grazie.

Leonardo Richiusa
Assessore all'Ambiente e alla Mobilità

AGRIEMPORIO
marnatese
SEMENTI • PIANTE E FIORI • PIANTE DA ORTO
MANGIMI PER ANIMALI DA CORTILE E VOLATILI
ATTREZZI E ACCESSORI PER IL GIARDINAGGIO
MARNATE Via Prospiano, 409
www.agriemporiomarnatese.it · Tel 0331 367064

Pizzeria da asporto
con forno a legna
Tel. 3343598113
ORIGINAL PIZZA
Prodotti 100% ITALIANI
Ordina la tua PIZZA su:
www.originalpizza.eu

10 febbraio, Giorno del Ricordo

Il 9 febbraio, in un'uggiosa domenica quasi ad enfatizzare il triste momento, si è anticipata la celebrazione del "Giorno del Ricordo" in concomitanza dell'inaugurazione del monumento intitolato a tutte le vittime delle foibe.
Alla presenza delle autorità civili e religiose e di un folto numero di cittadini, questo monumento già presente sul territorio, è stato ricollocato in un luogo più visibile su iniziativa del concittadino Ugo Nicetto – in piazza Pertini proprio di fronte alla chiesa San Giovanni Bosco –, il quale per esaltarne il profondo valore storico e patriottico lo ha impreziosito con terra rossa istriana e pietre prelevate dalla zona della foiba di Villa Surani a Visinada (HR), uno dei molti luoghi carsici in cui persero la vita, perseguitati e trucidati dai partigiani del maresciallo Tito, migliaia di italiani tra il 1943 e il 1945 secondo gli ordini di una "pulizia etnica". Tra questi ricordiamo il nome di Norma Cossetto, studentessa di 23 anni, torturata e uccisa nella foiba per non aver rinnegato la sua italianità e il suo amor patrio. A lei è stata riconosciuta la medaglia d'oro al valore civile.

Le lastre di marmo del monumento e le parole incise su di esse sono state maggiormente valorizzate con la ricostruzione, in misura notevolmente ridotta, della bocca di una foiba completata dalla terra rossa e dalla pietra a forma d'Istria, in posizione centrale davanti al monumento.

Toccanti sono stati gli interventi del nostro Sindaco Gianni Montano e della Presidentessa della Comunità degli Italiani di Visinada Neda Šaančić Pilato, giunta per l'occasione dalle terre così duramente colpite, che hanno sottolineato l'importanza del Ricordo delle atrocità delle guerre, qualunque esse siano, oltre che il messaggio di pace e fratellanza per le giovani generazioni attuali e future.
Si ringraziano le autorità civili, militari e religiose, gli studenti di quinta della scuola primaria Gerbone intervenuti con gli insegnanti per la commemorazione deponendo fiori al monumento e facendo anch'essi delle brevi riflessioni sul periodo storico, le associazioni, i cittadini presenti e tutti quanti hanno collaborato alla riuscita di questo evento. Questo momento sia di riflessione e testimonianza per tutti negli anni a venire.
Ricordare sempre, per non sbagliare ancora.

Sofia Conte
Consigliere incaricato alla cultura
e alla valorizzazione artistica del patrimonio

Educare alla cittadinanza attiva: alunni in visita presso gli Uffici comunali

Nelle giornate di mercoledì 29 e venerdì 31 gennaio gli studenti delle classi seconde medie dell'Istituto Dante Alighieri sono stati coinvolti in un'**iniziativa di educazione alla cittadinanza attiva** che ha previsto la visita presso il Municipio e gli Uffici comunali.
Il progetto è frutto della collaborazione tra la sezione ANPI di Olgiate Olona, l'Amministrazione comunale e l'Istituto scolastico.
Gli studenti, accompagnati dalle insegnanti, sono stati accolti presso il Teatrino di Villa Gonzaga da diversi amministratori comunali tra cui, oltre al sottoscritto, gli Assessori Luisella Tognoli e Paolo Maccabei e da rappresentanti del gruppo ANPI tra cui il presidente Walter Mason.
Si è provveduto ad illustrare ai giovani le finalità dell'amministrazione comunale, i luoghi deputati allo svolgimento della stessa attraverso la spiegazione della sua organizzazione nei diversi uffici e come questa interagisce direttamente con la loro vita.
Si è illustrato il processo di elezione del Sindaco e del Consiglio comunale e di nomina della Giunta, sottolineando il tema dell'importanza del diritto di voto e della democrazia.
Le classi sono poi state accompagnate nella **visita presso gli uffici comunali** in cui hanno avuto modo di confrontarsi con il personale amministrativo e imparare le funzioni di ogni settore: presso l'ufficio tecnico sono state commentate le mappe di Olgiate e confrontate le foto aeree del Comune di qualche decennio fa e

attuali; presso l'Ufficio anagrafe sono stati mostrati i registri di stato civile con la possibilità per gli studenti di vedere il proprio atto di nascita.
Personalmente non posso che ritenermi soddisfatto dell'iniziativa: si è riscontrato un grande interesse da parte degli studenti, che hanno spesso posto domande e curiosità. Tale progetto ha proprio la finalità di permettere ai ragazzi di entrare in diretto contatto con il mondo delle istituzioni e di sviluppare proposte e senso critico.
Come Amministrazione comunale teniamo a ringraziare di cuore la sezione ANPI, le insegnanti e il personale comunale per la preziosa collaborazione nell'offrire questa importante opportunità ai giovani studenti.

Stefano Colombo
Consigliere incaricato alle Politiche Giovanili

La tua Biblioteca è sempre con te!

Giovedì 6 febbraio si è tenuta l'inaugurazione del nuovo servizio della Biblioteca, il box restituzione 24h su 24h, il primo ad essere installato nella provincia di Varese.
Consegnare i libri sarà più comodo e veloce, non si dovrà più attendere l'apertura della Biblioteca.
Si tratta di un servizio accessibile a tutte le ore del giorno e della notte, destinato a soddisfare i bisogni non solo della cittadinanza olgiatese, ma di tutti gli utenti che abbiano preso in prestito libri o dvd da una qualsiasi Biblioteca della provincia di Varese.
Il suo utilizzo è molto semplice: basta che l'utente inserisca i libri e dvd nell'apposita fessura uno alla volta, un sistema meccanico li farà dunque scivolare nel carrello interno adagiandoli sul fondo ammortizzato in attesa che il personale della Biblioteca provveda al suo svuotamento giornaliero.

COME PUOI UTILIZZARE AL MEGLIO IL BOX RESTITUZIONE 24 H LIBRI, RIVISTE, DVD, CD

- Inserisci nel box esclusivamente il materiale (libri, dvd, cd) preso in prestito dalla Biblioteca di Olgiate o da altre biblioteche della provincia di Varese
- Se la Biblioteca è aperta, ti chiediamo di restituire i prestiti all'interno
- Nel restituire dvd e cd controlla che le custodie siano chiuse correttamente
- Inserisci il materiale un pezzo alla volta
- Se il libro supera la dimensione della fessura, per favore non forzare l'inserimento e restituisci il volume presso la Biblioteca durante l'apertura

GROPPO
Onoranze Funebri
REPERIBILITÀ 24 ORE, 7 GIORNI SU 7

Servizi funebri completi • Servizi di cremazione
Supporto psicologico alla famiglia
Pet therapy per il dolore

Servizi per matrimoni

Gorla Minore e Valle Olona

Via Fam. Terzaghi 1, 21055, Gorla Minore (VA) • Tel: (+39) 388 - 431 6501
email: info@onoranzegroppo.it • www.onoranzegroppo.it

Attirati da Dio

"Solo se esci dal tuo io,
sai che cosa domandi a Dio
e perché corri dietro a Lui."

Sono le parole di un teologo greco ortodosso, dove vedo forte un invito ad uscire dal nostro piccolo mondo e aprirci agli altri che diventano espressione e volto di Dio, dal nostro stare lontani di questa quarantena al farsi prossimi comunque.
Non ci dobbiamo meravigliare a parlare dell'amore di Dio per ciascuno di noi. Dio ha bisogno di noi. Ci chiama nella prova, nella incertezza, nello stare soli per stare con Lui e capire che, grazie alla fede in Gesù risorto, si dilatano i nostri orizzonti. Lui, che ci ha insegnato a misurare il nostro amore verso il Padre con l'amore per il prossimo, chiunque esso sia (ragazzo o ragazza, marito e moglie, figlio e figlia, papà e mamma, poveri che chiedono aiuto, carcerato che aspetta di aver scontato la sua pena, persona contagiata dal virus che fatica a rientrare nella vita ordinaria...).

Ecco, la vita cristiana è un cammino verso Gesù nella povertà delle nostre mani vuote: se abbiamo poco o niente in mano, non ci scoraggiamo; possiamo sempre accogliere, proprio perché a mani libere, le persone che Dio ci affiderà.
La vita di ogni cristiano è camminare con la forza della Pasqua che abbiamo celebrato (una Pasqua certo diversa, forse per tanti strana) è sostare in questo tempo di incertezza invocando dei punti fermi, capaci di intravvedere in questa prova (l'epidemia che sembra non arrestarsi) non solo quell'impeto quasi di uno tsunami che tutti travolge, ma l'occasione per rileggersi e rileggere il nostro vivere diventato troppo spesso non più vita buona. Non un ripiegamento su noi stessi perché sfiduciati dalla prova dove si avverte tutta la sfiancante fatica, piuttosto la capacità di proiettarsi in avanti. Un uscire da noi stessi, alla ricerca di una vita "rinnovata" non costretta, oppressa, attratti dagli sguardi di quanti andremo ad incontrare per reimparare a scorgervi lo stesso volto del Figlio di Dio. Non abbiamo paura a unire amore e dono, desiderio di essere considerati e dedizione senza condizioni. In verità, solo l'amore in cui si uniscono il dono gratuito di sé e il desiderio appassionato di relazione, la gioia di una risposta concreta, di un amore sentito e provato, porterà ad un piacere che rende leggeri anche i sacrifici impossibili (e quanti esempi in questi giorni di emergenza! Davvero una gara di solidarietà sincera).
Continuiamo a tenere la testa alta, a lasciar ritmare il cuore, ad offrire atteggiamenti di vicinanza e compassione. Sapremo così volgere lo sguardo per scorgere in tutto questo la presenza di Gesù, Lui che abbiamo trafitto e il Padre ha risuscitato dalla morte, e potremo comprendere quanto Dio continua a volerci bene, a risollevarci. Sempre.
Buon cammino verso mete alte in una nuova ed appassionante ricerca.

Don Giulio

Centro Dentale Primula sas
di Carnelosso Alberto & C.
Dir. San. Dr. Mauro Carnelosso - Odontoiatra
di attività 33 Anni Since 1987
Aperto dal lunedì al venerdì dalle 9.00 alle 12.00 e dalle 14.30 alle 19.00
Si riceve su appuntamento
Convenzionato con Unisalute, Fondo Est, Previmedical, Sigma dental, Liuc, Fasi, Pronto-Care
21057 OLGIATE OLONA (VA) - Via dei Gladioli, 2 - Tel. 0331.375090
E-mail: centrodentaleprimula@virgilio.it
Aut. ASL n. 2380 del 23-11-2000

Il bambino: piccolo esploratore

"Perciò il movimento è fattore essenziale per la costruzione dell'intelligenza, che si alimenta e vive di acquisizioni ottenute nell'ambiente esteriore... le idee più astratte come quelle dello spazio e del tempo sono concepite attraverso il movimento" M. Montessori, Il segreto dell'infanzia

Uno dei grandi privilegi del nostro lavoro al nido è la possibilità, in un attimo in cui tutto sembra sospeso, di fermarci ad *osservare*. Osservare un bambino significa porsi in posizione di ascolto, fare un passo indietro, non-intervenire con gesti e parole ma maturare l'intenzione di cogliere i particolari, dargli un senso e farne poi la direzione delle nostre proposte. Se l'ambiente che abbiamo studiato e allestito con attenzione e cura, offre al bambino stimoli interessanti; se il silenzio e la tranquillità fanno da cornice, se i materiali presenti rispondono ai suoi bisogni, allora ecco che qualcosa accade.
Dagli appunti di una maestra: *"Un bambino di 7 mesi, sdraiato supino sul tappetone intercetta con lo sguardo un piccolo sonaglio poco più in là. Il suo sguardo è diretto, persistente. Si volta verso la maestra, lei lo guarda, gli sorride, la sua presenza non è solo fisica, ma anche emotiva: lo rassicura, gli dice che può provarci, gli dà fiducia. Gli occhi del bambino tornano verso il sonaglio, spingendo con un piede cerca di spostarsi, il corpo si sbilancia sul fianco, poi torna sulla posizione supina, ci riprova di nuovo, poi un'altra volta, tutto il corpo è teso verso quello che lo sguardo continua a puntare. La terza volta la spinta del piede è più decisa, il bambino raggiunge la posizione sul fianco, poi, velocemente, quella prona. Il bambino si guarda intorno, cerca di nuovo gli occhi della maestra, li trova. Poi torna verso il sonaglio: ora è più vicino! Il piede spinge, poi anche l'altro, tutto il suo corpo si sposta in avanti. Ripete il movimento. L'oggetto è sempre più vicino. Dopo la terza volta la spinta del piede lo avvicina talmente tanto all'oggetto che può afferrarlo: allunga il braccio e la mano afferra il sonaglio!".*
Da questa osservazione, seguono per la maestra, una serie di riflessioni. Si trova questo bambino nel pieno del periodo *dell'esplorazione*. Il suo corpo è uno strumento ancora per lui misterioso. Gli arti, le mani, il busto, la coordinazione, sono tutti da conoscere e da costruire: come idee, come schemi mentali. Ed ecco che come un vero esploratore, lo vediamo mosso dal desiderio di mettersi alla prova. Il movimento è ciò verso cui la sua attenzione è massima. Ogni azione che parte da lui e che può autonomamente realizzarsi lo porta a una conquista dopo l'altra, dove paradossalmente l'obiettivo da raggiungere è solo il mezzo per mettere in campo le sue abilità ed acquisirne di nuove. La presenza dell'adulto è come sempre fondamentale, il suo sguardo è ciò che lo sostiene e lo spinge a fare, il suo non-intervenire pur essendo presente, è ciò che gli consente di provare e ri-provare, di fare da sé, di conoscere gradualmente le proprie capacità, di costruire una buona *fiducia di sé.* È questo quel periodo fondamentale dove il bambino immagazzina nella propria mente tutte le proprie esperienze, le trattiene, le conserva, pur senza al momento dargli un senso (questo avverrà solo successivamente).
È fondamentale allora consentire al bambino di raccogliere, in questa sua fase esplorativa, quanto più *materiale* possibile. Per lui, avere la possibilità di fare, significa avere l'opportunità di relazionarsi direttamente con il mondo e con sé stesso: raccogliere percezioni (caldo/freddo, liscio/ruvido, rotondo/quadrato, piccolo/grande) e vivere emozioni (il rischio di rotolare, di cadere, la soddisfazione di afferrare un oggetto, la frustrazione di non raggiungerlo): sono tutti i mattoni con cui il bambino inizia la costruzione della propria personalità. Sarà compito nostro, in qualità di maestre e di adulti di riferimento, lasciare al bambino sempre più *spazio,* uno spazio fisico protetto, studiato, ricco di stimoli, di cui noi siamo le attente registe e uno spazio emotivo ricco di possibilità e opportunità preziose che gli consentano di costruire le basi dell'adulto che sarà. Ed ecco che la maestra in ascolto, anche questa volta, come tante altre ha imparato lei stessa dal bambino: come porsi, come osservarlo, come garantirgli le migliori condizioni di crescita.

Dott.ssa Ilaria Prodan
Coordinatrice dell'asilo nido

Alle Carducci la Gioeubia è green

Con questa festa antichissima che ancora oggi coinvolge i comuni del territorio intorno a Busto Arsizio si tramandano le radici di un popolo e la sua identità culturale salvandone anche l'originale dialetto.
Tanti di voi sapranno che, anticamente, in questa zona, c'era l'usanza di bruciare nel periodo più freddo dell'anno, un fantoccio con le fattezze di una vecchia signora. Questa signora era comunemente chiamata Gioeubia.
Questo rito aveva un significato propiziatorio: simbolicamente, si volevano "bruciare" le cose brutte del vecchio anno e si voleva augurare che il nuovo anno portasse con sé tante cose belle.
Quest'anno però, abbiamo voluto aggiungere ad una bella e antica tradizione, qualcosa di nuovo.
Come sapete, siamo una scuola "Green" e abbiamo portato avanti negli ultimi mesi molte attività legate alla salvaguardia dell'ambiente. In coerenza con questo spirito, quest'anno festeggeremo la Gioeubia in un modo "amico dell'ambiente".
Quindi, invece di bruciare un grande fantoccio a foggia di vecchia signora, immettendo così nell'ambiente un'importante quantità di anidride carbonica e scorie, oggi bruceremo in un piccolo secchio dei bigliettini scritti con i pensieri che desideriamo che il fuoco si porti via. In questo modo, manterremo lo spirito del rito propiziatorio in un modo nuovo e rispettoso dell'ambiente. Abbiamo anche voluto aggiungere l'usanza in uso nelle popolazioni antiche, di scacciare le cose brutte facendo tanto rumore con pentole e coperchi felicemente percossi dai

nostri bambini. Accanto al tradizionale fantoccio una Gioeubia vivente ha letto l'antica poesia in dialetto e si è prestata a festeggiare con nonni e bambini posando in molte foto ricordo.

Scuola Carducci Insegnanti:
Silvana Colombo, Silvia Longhi
foto di Parapini e Dardano

POESIA DIALETTALE SULLA GIUBIANA CON TRADUZIONE

La Giubiana e'l Gianè
La Giubiana e'l Gianè

van in lecc cun frecc i pè,
vanno a letto con i piedi freddi

quand el suna mezanot
quando suona mezzanotte

vien su a mangià ul risot.
si alzano a mangiare il risotto

La Giubiana la va a spass,
La Giubiana la va in giro

tuta bruta cui margasc*
*tutta brutta con i margasc**

Tuta la gent la ga va a drè
tutta la gente le va a dietro

chi pica i padei chi pica i pè.
chi picchia le padelle chi picchia i piedi

E quand la riva in piaza granda
e quando arriva in piazza grande

tut ga fan festa granda.
tutti gli fanno festa grande.

E per finila in alegria
E per finirla in allegria

brusan lè e la stregoneria.
bruciano lei e la stregoneria.

**margasc (fusto del granoturco secco)*

La Protezione Civile a scuola

Insegnare ai più piccoli come approcciarsi ai rischi è possibile e anche divertente

"Salute", "rischio", "sicurezza" sono concetti astratti, spesso sottovalutati, a cui si tende a dare scarsa importanza; ma l'educazione alla sicurezza rappresenta una base indispensabile attraverso la quale è possibile sviluppare comportamenti corretti e responsabili.
Risulta fondamentale imparare quali azioni adottare in caso di pericolo fin dalla più tenera età: i bambini, per la loro propensione alla curiosità, alla sperimentazione e all'esplorazione, rappresentano infatti gli "studenti ideali", ma per riuscire a coinvolgerli su questi temi è essenziale adottare tecniche basate su momenti interattivi e di gioco.
Per questo motivo, dopo il successo del 2018, il Gruppo Comunale di Protezione Civile di Olgiate Olona ha deciso di organizzare anche quest'anno una giornata formativa per le classi 1e e 2e delle scuole elementari, dedicata alla scoperta del Sistema di Protezione Civile e ai giusti comportamenti da adottare in caso di emergenza (terremoti, incendi e alluvioni).
Attraverso racconti e cartoni animati i bambini apprendono facilmente quali sono le situazioni di pericolo in cui possono trovarsi e cosa devono fare per proteggersi. Grazie a "Civilino", l'amico immaginario della Protezione Civile, è stato infatti possibile catturare l'attenzione dei bambini su aspetti di prevenzione e protezione dai rischi nei diversi contesti della vita quotidiana (casa, scuola, strada e territorio/tempo libero).

Non solo, i volontari hanno anche spiegato, attraverso l'interazione e la sperimentazione, cosa sono e come si utilizzano alcuni dei principali DPI (Dispositivi di Protezione Individuale) e attrezzature adottate durante le loro attività.
Il risultato? Bambini felici e preparati.

Martina Farioli
Vicecoordinatore/Resp. Segreteria Gruppo Comunale Protezione Civile e Ambientale Comune di Olgiate Olona

Riprese a pieno regime le attività del Gruppo Alpini

Sull'ultimo numero del periodico comunale ci eravamo congedati invitando la cittadinanza a partecipare alla S. Messa di Natale in programma presso la nostra sede "Giardino degli alpini" il giorno 24 dicembre 2019 alle ore 20.30. Con grande soddisfazione possiamo dire che è stato un vero e proprio successo! Sotto un bellissimo cielo addobbato di stelle, tantissime persone hanno accolto il nostro invito, e non solo gli olgiatesi: è stato un evento partecipato oltre le nostre migliori aspettative e davvero in

perfetto stile natalizio che sicuramente ripeteremo anche per il prossimo S. Natale.
Con l'anno nuovo sono riprese a pieno regime le nostre attività e le collaborazioni con le altre associazioni del territorio, vado brevemente a elencare i nostri impegni più significativi: 18 gennaio 2020, "Festa di S. Antonio Abate", abbiamo collaborato con gli amici del "Gruppo volontari S. Antonio" donando loro il ricavato della vendita del nostro vin brulé; 26 gennaio, abbiamo partecipato al tradizionale pellegrinaggio degli Alpini al Sacro Monte di Varese per commemorare il 77° Anniversario della battaglia di Nikolajewka; 27 gennaio, abbiamo preso parte al Giorno della Memoria; 2 febbraio, in collaborazione con gli amici dell'oratorio di Santo Stefano abbiamo venduto il nostro vin brulé in occasione del falò della Gioeübia e donato loro il ricavato; 3 febbraio, ci siamo recati al cinema per assistere alla proiezione del film "1917"; 9 febbraio, abbiamo partecipato alla commemorazione delle vittime delle foibe presso la chiesa di San Giovanni Bosco al Gerbone e all'inaugurazione del monumento a loro dedicato nei pressi della Piazza Pertini.

Nel ricordare che la nostra sede di via Medaglie d'Oro 84 è aperta tutti i mercoledì sera dalle ore 21 alle ore 23, colgo l'occasione per ringraziare pubblicamente alcuni cittadini e associazioni che con generosità hanno devoluto offerte che utilizzeremo per il mantenimento e l'abbellimento della nostra sede e per le prossime attività che andremo a organizzare.

Il Capogruppo
Stefano Pavesi

Gruppo comunale "Beppe Viola"

In data 2 marzo 2020 è stato nominato il nuovo Consiglio Direttivo dell'Aido di Olgiate Olona. Questo consiglio, che durerà in carica fino al 2024, è composto dal Presidente Stefania Venturini, dai Vicepresidenti Olga Bosello, Marco Cucchi, dal Vicepresidente vicario Antonio Pedone, dall'Amministratore Sabrina Bianchi, dalla Segretaria Erika Cucchi e dai Consiglieri Giovanna Corbella, Daniela Plebani, Luciano Ferrario.
Per qualsiasi informazione potete inviare una mail all'indirizzo eri.ma@alice.it oppure il primo martedì di ogni mese presso la sede del Gruppo in Via L. Greppi n. 6 dalle ore 21.00.
Al nuovo direttivo il Vicepresidente Vicario ha composto una poesia che racchiude tutto il significato della nostra Associazione.

L'A.I.D.O.
È un'associazione di soccorso
Nei confronti di coloro
A cui la morte
Sta portando via la... vita;
nei confronti di coloro
che sono arrivati all'ultima spiaggia!
Se non avessero
uno o più organi da trapiantare
per loro sarebbe finita.
L'A.I.D.O.
è un'associazione di solidarietà,
per aderirvi basta solo sottoscrivere
una dichiarazione di volontà!
L'A.I.D.O.
Non ti chiede niente
fino a quando sei in vita,
è dopo la morte che si diventa donatore
quando tutti gli organi che hai
a te non servono più!
Solo allora puoi regalare un sorriso
e giorni di vita agli altri.
Questo è un miracolo
che puoi fare anche tu!
L'A.I.D.O.
è l'associazione del donatore:
la vita di ognuno di noi
è un dono!
Donarsi agli altri,
farlo col cuore
è il più grande
gesto d'amore!

Antonio Pedone

CENTRO REVISIONI AUTO/MOTO
CONC. VA A000165
GADDA
dal 1932
Vendita auto - Veicoli commerciali - Soccorso stradale
Centro gomme - Assistenza benzina e diesel
Carburanti - Lubrificanti - Ricarica condizionatori
F.LLI GADDA snc
di Giuseppe e Angelo Gadda
Stazione tachigrafi digitali
21053 CASTELLANZA (VA)
Via Don Minzoni, 32
Tel. 0331.501.033 - 501.293 - Fax 0331.482.584
ORGANIZZATO FIAT SOMMESE PETROLI

MARCO COLOMBO
Dal 1997
Riparazione
TV LCD - LED
HI-FI - ANTENNE - SAT
OLGIATE OLONA (VA)
VIA PARINI, 16
TEL. 0331 641275
CELL. 329 4425111
E-mail: info@marcocolomboservice.it
Sito: www.marcocolomboservice.it
Orario: FERIALE 14.00/19.00 • SABATO 9.00-12.00

Per non dimenticare

La ricostruzione della memoria di uno dei più grandi e misconosciuti naufragi del mediterraneo è stato un lavoro corale, in cui tante "formiche della memoria" hanno raccolto molte piccole briciole.
Ciascuno ha contribuito come poteva: dal singolo, coinvolto a causa delle vicende di famiglia, a specialisti, enti, istituzioni con competenze specifiche. Così, si è ricostituita una storia importante, e si è restituito il giusto ricordo e onore a coloro che la vissero e la subirono.
Finalmente, e da alcuni anni, la vicenda viene celebrata ai più alti livelli, è fissata in monumenti in Italia e all'estero, è trattata da studi, conferenze, documentari.
Come ogni anno, domenica 9 febbraio l'Ambasciata italiana ad Atene ha organizzato una cerimonia sul luogo del monumento di fronte all'isola di Patroklou. Sono intervenute rappresentanze religiose, civili e militari di vari paesi oltre ad Italia e Grecia. Nell'occasione sono stati piantumati i primi alberi di quello che diventerà un **parco della memoria,** sul tratto di costa tra il monumento e il mare. L'iniziativa è promossa da vari enti territoriali, prima fra tutte la municipalità di Saronikos (di cui il nostro amico Petros Filippou è tornato a ricoprire la carica di Sindaco) e coinvolge l'università di

Atene con un importante progetto paesaggistico ed agronomico. La piantagione di alberi è storica perché si tiene a commemorare i 4100 internati italiani che morirono quando il piroscafo Oria si schiantò contro le rocce dell'isola di Patroklo sul golfo di Saronico, il 12 febbraio 1944. Il suo fu il quarto naufragio più grande della seconda guerra mondiale e la peggiore perdita di vite umane nel mediterraneo.
Ogni evento, pubblicazione, cerimonia è un modo per diffondere la conoscenza verso il futuro e non solo per fissarla nel tempo. Infatti, ancora molto c'è da fare: circa 350 famiglie sulle oltre 4000 conoscono la sorte dei loro cari. Le altre le stiamo ancora cercando. Soprattutto, è oggi importante tenere viva questa memoria recuperata, perché non torni nelle pagine grigie della storia.
Per questo tutte le iniziative sono preziose, e la rete dei familiari dei dispersi ringrazia con fraterno affetto tutti coloro che vi hanno concorso.
Custodire la memoria, e trasmettere ai giovani il senso di quanto avvenuto, in segno di debito omaggio a quanti hanno sacrificato la propria vita per la libertà e la democrazia.

Nicolino Raso
ANFCDG
Gruppo Oria sezione di Olgiate Olona

Maggio: aspettativa e speranza

Nel XXXesimo anniversario dalla morte del caro prete abbiamo iniziato con consapevolezza, aspettativa e pieni di speranza, l'anno in corso. Cogliamo così l'opportunità che ci viene data per annunciare che, **in concerto con Monsignor Mario Delpini, Arcivescovo della Diocesi di Milano, venerdì 22 maggio alle 20.30 presso la Chiesa dei SS Stefano e Lorenzo, verrà celebrata la Santa Messa in suffragio dell'amato Don Pino.** Abbiamo qui l'occasione per chiedere, non solo ai soci, ma a tutta la comunità pastorale San Gregorio Magno, il vostro appoggio e la vostra partecipazione, che si unirà al sostegno delle Comunità di Caronno Pertusella e Carugo. Il tutto come valore aggiunto al percorso iniziato per il raggiungimento di un obiettivo che è molto sentito, caro e fondamentale all'Associazione, la Sua beatificazione. Ringraziamo sin da subito chi vorrà unirsi a noi e assistere, anche solo spiritualmente, alla celebrazione. Gli altri obiettivi, concomitanti e nel loro insieme altrettanto unici, sono il proseguire con quei progetti straordinari e non, continuati e nuovi, che ci hanno permesso di raggiungere il mondo: l'ampliamento di alcune realtà che già sosteniamo come, ad esempio, la casa famiglia che il nostro amico Rudy sta costruendo in Bangladesh, il supporto a suor Daniela per la costruzione di un refettorio e una sala multimediale nel centro di formazione universitaria in Togo, l'aiuto a suor Clea nel costruire la cucina per la scuola di King'eero, così come quello per la realizzazione del centro per adolescenti a Jaderlandia in Brasile; abbiamo sostenuto il Messico e il campeggio Stella del Nord; siamo arrivati finalmente in Papua e ci resteremo almeno per i prossimi cinque anni favorendo i bambini più piccoli; stiamo abbattendo le barriere architettoniche all'Oratorio. Abbiamo iniziato e proseguiremo, sempre attenti ai bisogni dei nostri ragazzi, con gratitudine e speranza, ma soprattutto con la partecipazione di tutti.

Fabio Landoni

RE/MAX professionisti immobiliari
Viale Diaz 9 - Busto Arsizio

Sabrina Monfrini
Consulente Immobiliare
Tel. 0331.632801
Cell. 347.3825938
e-mail: smonfrini@remax.it

PER VENDERE AFFIDATI A CHI HA STRATEGIE EFFICACI

OLGIATE OLONA: zona Gerbone, in recente palazzina, grande trilocale con cucina abitabile, 2 camere, doppi servizi, cantina e box doppio. Bellissimo! **€ 220.000**
CLASSE "E" - IPE 160,06 KWH/MQA

OLGIATE OLONA: zona centro, ampio trilocale di 98 mq completamente ristrutturato, con cucina abitabile, sala, 2 camere, bagno, balconi e cantina. **€ 88.000 tratt.**
CLASSE "G" - IPE 188,10 KWH/MQA

GORLA MINORE: villa d'epoca completamente ristrutturata con grande giardino e box doppio.
€ 245.000
CLASSE "D" - IPE 92,12 KWH/MQA

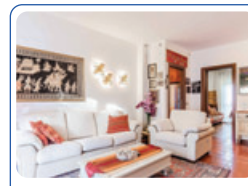

OLGIATE OLONA: zona Gerbone, trilocale con cucina abitabile, ampi balconi, cantina e 2 box. Serramenti, caldaia e porte nuove. Termoautonomo. **€ 150.000**
CLASSE "F" - IPE 251,40 KWH/MQA

TROVA IL TUO IMMOBILE! WWW.REMAX.IT

Le donne raccontano

Quest'anno le sezioni dell'ANPI di Olgiate Olona e dei comuni limitrofi, con il patrocinio delle amministrazioni comunali, avrebbero voluto celebrare **le giornate della Memoria e della Donna** ponendo particolare attenzione alla **disparità di genere** e al grande contributo che le donne hanno sempre dato alla società anche se sono e sono state soggette a condizionamenti che rendono più difficile la loro partecipazione alla vita pubblica.

Il 27 gennaio a Solbiate Olona, prima dell'arrivo della pandemia di Covid-19, abbiamo parlato di **Hanna Arendt** e della sua acuta analisi su come grandi tragedie possano nascere dall'indifferenza e dall'insensibilità al rispetto dei diritti di ciascuna persona da parte di uomini "banali".
Nel mese di marzo, per 3 martedì, avremmo voluto **partire dalla storia di donne del passato per parlare del presente,** attraverso le vicende di **Artemisia Gentileschi**, **Lucrezia Borgia** e **Cristine de Pizan** per affrontare i temi della violenza, dell'incitamento all'odio e alla calunnia, della lotta e del coraggio delle donne per affermare i loro diritti. La pandemia ci ha impedito di tenere le serate ma contiamo di riproporle quando la vita pubblica potrà riprendere normalmente.
Ogni considerazione che scaturisce dall'affrontare questi temi ci porta all'amara consapevolezza di quanto il valore delle donne ancora spaventi il mondo intero. **La società sembra essere più tranquilla laddove riesce a "contenere" la donna nel ruolo di cura e solo in quello**. In un certo senso può essere vero, sempre che questo **"prendersi cura"** non debba essere declinato solo all'interno della famiglia ma si estenda a tutta la società. Si può avere cura dei pazienti come dei bilanci pubblici e delle aziende, dei bambini come di progetti di fisica nucleare, della natura come della politica. Le donne stesse, a volte, sembra accettino questi criteri imposti senza lottare per affermare le proprie scelte, quasi non credano più in loro stesse. Bisogna combattere questa rassegnazione: solo **avendo fiducia in noi, nel nostro valore, nelle nostre capacità, potremo ottenere lo stesso rispetto dagli altri.**

La pandemia sta dimostrando come la nostra presenza e la nostra capacità di **"prendersi cura"** siano importanti per tutte le attività essenziali nei tempi di crisi. Un nostro ruolo attivo in tutti i campi, anche ai livelli decisionali, sarà necessario per fare in modo che economia e politica **"si prendano cura"** delle persone e della natura nella **ricostruzione del paese** dopo la grave depressione causata dal coronavirus.

Le donne della Sezione ANPI
di Olgiate Olona

Eccoci!

Dopo un anno in cui il tempo, non certo clemente, ha penalizzato gli appuntamenti che avevamo calendarizzato, pensavamo di potervi presentare le attività che avremmo svolto nella primavera-estate 2020. I nostri vecchi avrebbero detto: "Avete fatto i conti senza l'oste!" e l'oste si è presentato a noi sotto le vesti di un terribile virus che ha paralizzato e paralizza ancora tutti. Sicuramente non potremo organizzare il "Girinvalle" (disposizione concordata con tutte le altre Pro Loco della Valle), non potremo divertirci con i nostri amici a quattro zampe con "Qua la zampa" e la "Zampettata", non potremo assistere al concerto di San Lorenzo. Ma non ci perdiamo d'animo e ci diamo appuntamento a ottobre per la "Sagra d'autunno" e a dicembre con le "Mille luci di Natale". Dovremo sicuramente rivedere un po' tutta l'organizzazione delle manifestazioni e adeguarci alle future normative, ma ce la faremo!

Vogliamo evidenziare in questo numero il soggiorno termale a Montegrotto, in programma dal 27 settembre al 4 ottobre 2020.

TARIFFE viaggio compreso
min. 20-29 persone 640.00 €
min. 30-39 persone 620.00 €
min. 40-49 persone 610.00 €
50 persone 600.00 €
Supplemento camera singola 50.00 € per tutto il periodo

N.B. Se non si raggiunge il n. di 20 iscritti il soggiorno non verrà organizzato

La quota comprende:
- Trattamento di pensione completa incluso ¼ di vino e ½ minerale ai pasti;
- Aperitivo di benvenuto;
- Eventi e animazioni: come da programma dell'albergo;
- Pranzo dell'ultimo giorno;
- Uso delle 4 piscine termali a diversa temperatura, percorso Kneipp, uso della grotta sudatoria, palestra con istruttore;
- Kit Spa: accappatoio, telo e cuffia per piscina;
- Assicurazione medica.

La quota non comprende:
- € 2 al giorno per tassa di soggiorno da saldare direttamente in hotel e le mance;
- Tutto quanto non indicato in "la quota comprende";
- Supplemento per il cane € 13.00 al giorno da saldare direttamente in hotel.

LE ISCRIZIONI SI RICEVONO ENTRO IL 15/6/2020 versando un *ACCONTO di € 150 a persona* presso la Pro Loco di Olgiate Olona via Cavour 24 il mercoledì e il venerdì dalle ore 15 alle 17.

Il Presidente della Pro Loco
Artemio Paletti

OTTICA F.LLI ORIGGI
PRODUZIONE E VENDITA
Via Piave, 60 - Olgiate Olona - 0331.376122
ottica@fllioriggi.com

Polisportiva Olonia, l'inclusione è realtà!

Prima campestre per Daniele, che sfida la disabilità visiva

È ormai piú di un anno che i ragazzi del settore atletica leggera della Polisportiva Olonia hanno accolto tra loro un nuovo compagno di corse: Daniele, 11 anni, che come tutti ha una gran voglia di allenarsi e gareggiare. Daniele ha però una caratteristica non così comune: è ipovedente e ha bisogno del bastone bianco per muoversi in autonomia per le strade della città. Come fa allora a correre? Semplice, si affida a una guida, che correndogli a fianco o usando la voce come riferimento sonoro lo aiuta a orientarsi e cimentarsi in tutte le specialità dell'atletica. Finché si tratta di allenamenti la situazione è sotto controllo, ormai Daniele conosce a menadito la pista di Olgiate Olona e sa muoversi in autonomia. Ma che succede in gara?

Lo scorso dicembre, dopo mesi di allenamenti, guida e istruttori hanno deciso che Daniele era pronto per affrontare una nuova sfida: la sua prima gara di corsa campestre! Un po' di preoccupazione c'era, il terreno di Uboldo è infatti molto impegnativo con il suo ripido saliscendi e le tante curve a gomito. Non è bastato a scoraggiare Daniele, che è riuscito a completare l'intero percorso al pari dei suoi coetanei. Anzi, a pochi metri dall'arrivo ha voluto regalare al pubblico un finale emozionante: ha lasciato il cordino che lo collega alla sua guida e ha tagliato il traguardo da solo, tra gli applausi dei presenti. Quello scatto di corsa aveva davvero il sapore della libertà.

È solo l'inizio dell'avventura sportiva di Daniele, che grazie agli sforzi congiunti di Polisportiva Olonia e Polha Varese sta proseguendo gli allenamenti e si prepara ad affrontare le prossime gare su pista. Possiamo davvero dirlo: in pista di atletica l'inclusione per Daniele è realtà!

Giulia Chiara Castiglioni

“Pronti per nuove sfide”: intervista al presidente del Tiro a Segno Nazionale di Busto Arsizio

Massimiliano Grimoldi, classe 1960, è stato da pochi mesi riconfermato presidente del Tiro a Segno Nazionale di Busto Arsizio.

- Presidente Grimoldi, arrivato al suo secondo mandato, come vede la situazione odierna della sezione di Busto Arsizio?
Volevo innanzitutto ringraziare tutti coloro che hanno avuto fiducia in me ed hanno deciso di confermarmi per un nuovo mandato. La situazione della nostra sezione è positiva: molti lavori strutturali, iniziati nello scorso quadriennio, sono stati ultimati così come gli adeguamenti in fatto di sicurezza. Adesso possiamo concentrarci sulle attività istituzionali e sportive con maggiore serenità.

- Quali sono i progetti per l’anno 2020?
Il vero impegno è rimanere al passo con i tempi, è di fondamentale importanza il dialogo con i propri iscritti in modo da fornire contenuti sempre interessanti. Sia nel settore sportivo che istituzionale la necessità di tenersi aggiornati è vitale, infatti, oltre ai consueti corsi per il rilascio dei porto d’armi, abbiamo un fitto programma per incentivare la parte sportivo/agonistica della sezione. Lo scorso anno abbiamo raccolto un ottimo medagliere in diverse discipline di tiro e quest’anno non vogliamo essere da meno.

- Perché una persona dovrebbe avvicinarsi al Tiro a Segno?
Sfatando un luogo comune, la disciplina del tiro a segno crea aggregazione, invita alla concentrazione ed allo studio. Una delle prime cose che i ragazzi imparano è che il primo avversario da battere sono loro stessi: solo l’impegno aiuta a raggiungere i gradini più alti del podio. I ragazzi a partire dai 10 anni compiuti possono praticare le specialità ad aria compressa. Su prenotazione è possibile provare gratuitamente le discipline ad aria compressa con la supervisione dei nostri istruttori.

di Claudio Colombo

Per la vostra pubblicità su
OLGIATE OLONA
potete rivolgervi a
SO.G.EDI. srl
Tel. 0331.302590
sogedipubblicita@gmail.com

OLGIATE OLONA
Editore: Comune di Olgiate Olona
Direttore responsabile: Giovanni Montano
Registrazione: Tribunale di Busto Arsizio n.19/89 del 2-9-1989
Consulenza editoriale, pubblicità, realizzazione e stampa:
SO.G.EDI. srl
Busto Arsizio (Va), via Seneca 12 - Tel. 0331.302590
E-mail: sogedistampa@gmail.com

“Non siamo soli nella tempesta”

Questo maledetto virus ci ha travolti e ha cambiato radicalmente il nostro modo di vivere.
Tutti noi siamo stati chiamati a contribuire attivamente al contenimento del contagio con un unico e imprescindibile obiettivo: uscire il prima possibile da questa tempesta.
Questa emergenza ci ha portato nuove priorità, necessità ed imprevedibili problemi da risolvere: innanzi tutto di salute per noi stessi e le nostre famiglie, poi problemi sociali, economici, di organizzazione della routine quotidiana, in particolare modo per la gestione dei figli e degli anziani.
Olgiate non si è fermata, anzi ha moltiplicato gli sforzi e si è unita ancora di più con grande spirito di squadra.
I nostri uffici comunali hanno continuato a lavorare nell’emergenza, pur con qualche restrizione necessaria per la sicurezza di tutti, garantendo i servizi necessari ai cittadini.
Con il loro contributo e la fattiva collaborazione, la nostra attività di Amministrazione Comunale ha proseguito lungo il proprio percorso, moltiplicando gli interventi.
Sono state recepite e valutate le direttive ministeriali e regionali volte al contenimento del COVID-19 e a sostegno dei cittadini più in difficoltà.
E non solo: a volte abbiamo cercato di anticipare questi provvedimenti (ricordo l’annullamento della sfilata di Carnevale prevista per il 23 febbraio) e, al contempo, in collaborazione con commercianti, farmacie, associazioni e aziende, abbiamo attivato dei servizi volti a mitigare i disagi dei cittadini. Penso ad esempio ai servizi di consegna di farmaci, di generi alimentari e buoni spesa, la distribuzione di mascherine e guanti protettivi, la raccolta fondi, l’accesso alla piazzola ecologica e le prenotazioni per le visite al cimitero.
Ci siamo dovuti adeguare alle nuove esigenze di distanziamento sociale e, con una certa naturale difficoltà iniziale, siamo riusciti a organizzare gli impegni istituzionali anche con l’ausilio di sistemi di videoconferenza, come è successo ad esempio per le riunioni di Giunta e per i Consigli Comunali.
La Polizia Locale e i volontari della Protezione Civile, fin dai primi giorni di febbraio, hanno incominciato a lavorare, a prepararsi per la gestione dell’emergenza e continuano a farlo senza sosta. Se i medici, gli infermieri e il personale sanitario sono i nostri angeli custodi in corsia, i volontari della Protezione Civile e gli agenti di Polizia Locale li rappresentano per le strade del nostro paese.
La macchina della solidarietà ha mosso velocemente i propri ingranaggi e si sono resi disponibili volontari di altri gruppi (penso al Gruppo Alpini di Olgiate e all’Associazione Carabinieri in congedo) e anche tanti ragazzi che hanno offerto il proprio contributo.
Tutti sempre disponibili per qualsiasi richiesta di servizio: la consegna di mascherine e guanti prima alle categorie di persone più a rischio, poi a tutta la cittadinanza, la consegna di generi alimentari in collaborazione con la Caritas, dei buoni spesa attraverso i servizi sociali, di medicinali in collaborazione con le farmacie, di generi di prima necessità e di DPI per le persone contagiate e le famiglie in quarantena, nonché la sorveglianza dei possibili assembramenti su tutto il territorio.
Ora, senza trascurare l’emergenza sanitaria che non è ancora superata, in vista della riapertura (la così detta “fase 2”) stiamo analizzando con cura ogni possibilità per sostenere le attività commerciali e le imprese che hanno visto il blocco delle loro attività. Stiamo vagliando anche progetti per offrire alternative ai nostri bambini e ragazzi che sono rinchiusi tra quattro mura da troppo tempo.
A nome mio e dell’Amministrazione Comunale ringrazio tutti coloro che, con zelo e scrupolosità, hanno operato con dedizione instancabile ed esemplare, per il buon funzionamento dei vari servizi nelle loro diverse articolazioni.
Grazie anche a chi ha contribuito con donazioni di denaro, di generi alimentari e mascherine, spesso senza voler comparire.
E grazie a tutti i cittadini di Olgiate che si stanno comportando come una vera, grande famiglia, rendendo più efficace il nostro lavoro.
Grazie di cuore!

Dr. Michele Albè
Capogruppo Montano Sindaco
Paese da Vivere

Il CSE del Buon Gesù come il vaso di Pandora

Ricorrentemente torna alla ribalta delle cronache olgiatesi il Centro Socio Educativo del Buon Gesù più conosciuto come "*il Mausoleo*".
Avranno fissato la data dell'inaugurazione, starete pensando. Ebbene no, anche questa volta l'Amministrazione Comunale vuole farci una sorpresa.
L'architetto Maccabei, assessore all'Urbanistica e Lavori Pubblici, nel Consiglio comunale di dicembre 2019, ha comunicato che i lavori non sono ancora finiti. In effetti è da solo *5 anni* che la struttura dell'ex oratorio è stata demolita **(novembre 2014)** ed il progetto della nuova costruzione è stato approvato *solo 3 anni e mezzo fa,* nel **novembre 2016**.
Però non preoccupiamoci: gli arredi sono già all'interno da un anno, per ambientarsi al meglio.
Ora viene annunciata un'altra novità: l'Amministrazione Comunale vuole piastrellare le facciate dell'edificio con il rifacimento di parte della lattoneria già terminata e posata!

I costi ad oggi dell'attuale edificio

Demolizione e smaltimento macerie	***Euro***	***264.064,80***
Costruzione dell'opera e opere esterne	***Euro***	***910.623,05***
Rivestimento facciate con piastrelle =	***Euro***	***103.644,70***
Totale ad oggi per 420 mq di edificio	***Euro***	***1.281.504,55***
	PARI A Euro/mq 3.051,20	

A cui aggiungere oltre € 70.000,00 per gli arredi

Sulla bellezza estetica dell'edificio, dei costi e dei tempi per realizzarlo, la mancanza di gronde e terrazzi indispensabili stante chi deve utilizzarlo, ci sarebbe da scrivere un libro. E se si riflette con attenzione a quanto sta avvenendo, viene un senso di disorientamento.
Sembra ancora di sentirla trionfante l'Amministrazione Comunale annunciare che la ditta affidataria dei lavori aveva proposto un ribasso d'asta di oltre il 20%! Erano rimasti circa 200.000,00 euro che il Comune avrebbe potuto utilizzare per altri lavori! Sembrava l'inizio di un'opera sensazionale.
E invece si era dimenticata di informare che quei lavori non sarebbero stati sufficienti per renderla utilizzabile. **A oggi, fine aprile 2020, l'importo dei lavori ha ampiamente superato la somma di € 1.200.000 per i 420 mq di edificio! Altro che progetto da € 750.000,00! Il tutto procedendo ad oltre *20 affidamenti diversi*.**
Se non bastasse, sempre a oggi, la maggioranza ancora non ci sa dire come verrà gestita e chi si farà carico dei costi di gestione, anche se questo è obbligatorio venga valutato prima di fare un'opera pubblica: le sorprese non bastano mai, chissà cosa ci riserverà di nuovo il vaso di Pandora!
Per non parlare dell'aspetto umano considerata la fragilità di chi andrà ad occupare l'edificio.
Tutto ciò potrebbe indurci a sorridere e a rilassarci, se non fosse che anche in altri lavori, più o meno parziali, si sono consumati tantissimi soldi degli Olgiatesi. **Quello che dobbiamo fare è controllare** personalmente quanto è stato promesso o dato per fatto proprio in campagna elettorale. Lo dobbiamo a ciascuno di noi.
L'emergenza Coronavirus avrà ricadute molto rilevanti anche a livello locale, per gli Olgiatesi e le attività del paese; per questo non ci stancheremo mai di dire che l'utilizzo dei soldi pubblici deve essere responsabile oltre che trasparente, sempre guardando al futuro. Le rilevanti disponibilità economiche lasciate dalle Amministrazioni precedenti non sono infinite e verificare che i soldi siano spesi in questo modo è sinceramente un grande dispiacere.
E riguardo il palazzetto? Ci auguriamo che la sua costruzione non venga gestita nella stessa maniera del CSE, altrimenti le casse comunali piangeranno molto presto e per gli Olgiatesi potrebbero esserci ricadute negative in termini di servizi e aiuti a chi ne ha bisogno.

Alberto Pisoni
Olgiate Insieme

Quando vincono orgoglio e pregiudizio

Dal momento in cui il M5S ha fatto ingresso nel Consiglio Comunale di Olgiate, da neofiti della politica, ci siamo chiesti quale fosse il nostro ruolo in qualità di componenti di minoranza. Poco conoscevamo dei meccanismi e degli equilibri che regolano la gestione delle decisioni che l'Amministrazione deve prendere per il bene dei suoi cittadini. Forse perché ci è rimasto un po' di rispetto per le regole, eravamo (e siamo) convinti che uno dei nostri compiti fosse quello di vigilare, controllare e pungolare l'attività della Giunta, affinché il corposo programma elettorale di Paese da Vivere venisse pianificato e realizzato come promesso, a reale vantaggio di tutta la cittadinanza. Un ruolo non di passiva presenza, ma di controllo attivo, finalizzato ad impedire l'adozione di atti contrari al pubblico interesse.
Per quanto inesperti, non ci illudevamo certo che la Giunta condividesse con le minoranze presenti in consiglio ogni misura adottata, ma nemmeno avremmo potuto immaginare certi atteggiamenti di malcelata insofferenza e superiorità rispetto alle critiche relative ad opere ed iniziative considerate poco opportune e poco condivisibili da parte nostra.
D'altro canto non siamo nemmeno dei "signor no" capaci solo di criticare e demolire quelle che sono le iniziative o le spese fatte per il bene comune; se l'idea è buona, poco importa da che schieramento venga proposta. È seguendo questa linea di principio che in tutti questi mesi abbiamo lavorato presentando interrogazioni, mozioni ed interpellanze su una serie di argomenti che ci stanno a cuore.
26/06/19 Interrogazione sulla gestione e funzionamento della piattaforma ecologica di via Ombrone
17/09/19 Interrogazione sulla Vigilanza dei servizi di Minori allontanati dai nuclei famigliari d'origine
07/10/19 Interrogazione per chiarimenti relativamente alla questione giudiziaria denominata "mensa dei poveri".
Quest'ultima strettamente collegata (e quanto mai attuale) alla scottante vicenda legata all'inceneritore ACCAM. Ad oggi, ci sembra si sia giunti all'ultimo atto per confezionare un appetibile pacchetto di vendita ai privati. Tutto già pronto, autorizzazione ambienta Integrata, terreno, investimenti a carico dei comuni associati (tra i quali NOI) a discapito delle nostre tasche e della nostra aria, della nostra SALUTE.
11/10/19 Mozione Reddito di cittadinanza (legge 26/19).
APPROVATA con un solo SÌ e 16 astensioni
09/12/19 Mozione per istallazione ecocompattatori in Olgiate Olona al fine di incrementare la raccolta differenziata di alluminio e plastica
09/12/19 Mozione per l'adozione di materiale compostabile in tutte le feste o sagre cittadine (ecofeste).
Queste due mozioni sono state ritirate dal nostro consigliere durante il Consiglio Comunale del 16/12/19 con la promessa da parte della Giunta di poterle successivamente discutere appena si fosse costituita la Commissione Ecologia (quando e se verranno convocate e fatte lavorare).
09/12/19 Mozione Plastic free per la progressiva abolizione delle plastiche monouso dalle proprie sedi ed uffici pubblici.
BOCCIATA con 11 NO, 3 astenuti ed 1 SÌ
09/12/19 Interpellanza sulle azioni intraprese dall'Amministrazione per la prevenzione ed il contrasto del gioco d'azzardo lecito patologico
10/02/20 Mozione misure di sostegno al commercio locale.
BOCCIATA con 11 NO e 5 SÌ
10/02/20 Mozione sulle riprese audio/video del Consiglio Comunale e loro diffusione sul sito web del Comune.
BOCCIATA con 11 NO, 4 astenuti ed 1 SÌ.
La bocciatura di queste mozioni ci lascia un po' basiti; le riprese dei consigli comunali che, consentirebbero una partecipazione più vasta e diffusa della cittadinanza Olgiatese, facilmente attuabili e praticamente a costo zero, sono state bocciate perché, così dichiarava il capogruppo di Paese da Vivere, l'Amministrazione aveva individuato altre spese più urgenti.
Purtroppo l'emergenza sanitaria da COVID19 ha costretto ad utilizzare subito questo ed altri strumenti telematici considerati solo qualche settimana prima "inefficaci" (il Consiglio Comunale di Marzo si è svolto a distanza e quello di Aprile trasmesso in streaming) mostrando ancora una volta che il miope pregiudizio politico di questa Giunta impedisce valutazioni obbiettive e di buon senso.
Riguardo gli aiuti al commercio locale, dopo essere stati accusati a mezzo stampa, di non saper far proposte e intenti solo a muovere critiche, durante il Consiglio comunale del 20/02/20 abbiamo elencato una serie di iniziative strutturali, volte a sostenere ed aiutare il commercio locale, che molto si ispiravano alle stesse proposte che Paese da Vivere aveva illustrato su volantini patinati distribuiti in campagna elettorale. Essere coerenti a parole è davvero facile, altra cosa è esserlo nei fatti, bocciandole questa maggioranza si è autosfiduciata!
Siamo ora alla prova del nove, la chiusura forzata a causa del Coronavirus ha certamente messo in ginocchio molte delle realtà produttive della nostra Olgiate, e non basteranno i soli interventi del Governo e della Regione per ripartire.
Servono aiuti anche e soprattutto dal Comune e che non si limitino alla fantomatica "giornata in rosa".
Alla luce di tutto ciò, la conclusione a cui siamo giunti è che questa Amministrazione, arroccata e chiusa nella stanza dei bottoni, sia completamente impermeabile a suggerimenti e critiche (anche costruttive) a prescindere dalla loro valenza. Forti di una presunzione di "capacità assoluta" che pensano di avere, sono in continua e perenne campagna elettorale. Troppo spesso impegnati ad apparire sulla stampa e sui social con selfie e video, a promuovere anche la più piccola ed insignificante iniziativa a beneficio di supporters ed ultrà, invece che agire gestendo con oculatezza, efficienza ed efficacia le risorse comunali, volte a migliorare e far crescere il nostro bene comune: Olgiate Olona.
Per aspera ad astra

Movimento 5 Stelle
Barbara Simona Colombo

#NOICISIAMO
PRONTI A RIPARTIRE INSIEME.

FCA
CONCESSIONARIE SICURE

Gruppo Ceriani 1923

LEGNANO (MI) via Saronnese, 143 - 0331 477511
PARABIAGO (MI) via Spagliardi, 2 - 0331 550301
BUSTO A. (VA) v.le Pirandello, 14 - 0331 622176

www.gruppoceriani.it