Periodico comunale

OLGIATE OLONA

www.comuneolgiateolona.it

Anno XXXIII - N. 1 - Aprile 2022

"Gli spari sopra sono per noi"
(V. Rossi)

EDITORIALE

Gli spari sopra sono per noi

La storia non ci insegna nulla. O forse meglio, dalla storia non vogliamo imparare. Tutto torna e si ripete praticamente immutato nel tempo. Cambiano le persone, gli scenari ma non l'uomo, con la sua bramosia di denaro o di potere, poco cambia. Le situazioni di disagio, di frustrazione montano tra l'indifferenza di tutti. Ci culliamo nel nostro effimero benessere convinti delle nostre buone ragioni e ignorando quelle degli altri finché un criminale sanguinario sale al potere e diventa sempre più forte e sempre più solo. Finché un brutto giorno il fragore delle armi ci risveglia dal sonno delle nostre coscienze riproponendoci i fantasmi di un passato poi non così lontano.

La storia spesso è fatta da matti da una parte ed ignavi dall'altra ma la guerra è sempre fatta da martiri. Poveri ragazzi che da una parte e dall'altra si ritrovano ad uccidere e a morire. Fosse comuni, addirittura forni crematori portatili per distruggere le prove di tanto orrore.

Soldati ragazzini mandati ad uccidere civili inermi o patrioti improvvisati. O, meglio, a morire con loro. Sì perché la guerra, ad eccezione di qualche criminale, accomuna tutti coloro che, pur combattendo, la subiscono.

Sono i ricchi che dichiarano la guerra e i poveri che la fanno. Quando i potenti vuoi per presunzione vuoi per inettitudine, per l'ennesima volta, decidono di dirimere le questioni con le armi, in quel preciso momento condannano a morte tutti coloro che non hanno voce e non hanno volto.

Nella nostra quotidianità spesso la tv ci rappresenta sanguinosi fatti di cronaca. Vite spezzate, sogni distrutti per sempre. Il voyeurismo dei media scava, per giorni e giorni e senza tanti riguardi, nelle vite delle vittime e dei carnefici. Di loro conosciamo i volti e le storie ma dei tanti morti delle guerre, delle loro famiglie, delle loro passioni e sogni non sapremo mai nulla. Ucraini e Russi. Tutte vittime della follia criminale. Eppure, in questo grande cimitero nasce il fiore della solidarietà.

La nostra meravigliosa comunità olgiatese, interprete del grande cuore italiano, sta accogliendo generosamente tanti fratelli ucraini facendoli sentire "a casa". Loro che la casa non l'hanno più. Nei loro occhi spaventati e riconoscenti vediamo tutto il male e il bene del mondo e, insieme a loro, aspettiamo la resurrezione dell'Umanità.

Buona Pasqua a tutti Voi.

IL SINDACO
Giovanni Montano

Lavori Pubblici

Durante il 2021 siamo riusciti a tagliare alcuni importanti **traguardi** e a dare vita a diversi nuovi progetti, primo la **consegna della tanto attesa nuova palestra alle scuole medie Dante Alighieri**.
Senza dimenticare, l'**illuminazione del percorso di via Morelli**, il **parcheggio della pista di atletica** in via Tovo e il nuovo **sentiero** che collega direttamente alla ciclopedonale in Valle, i campi da basket e da pallavolo all'interno del parco Carducci e il nuovo **ascensore** che ha permesso di abbattere le barriere architettoniche al "**Pignone**".
L'anno scorso abbiamo anche concluso i lavori alla **nuova sede della Protezione Civile** e sono proseguiti quelli di restauro in alcune **sale di Villa Gonzaga**, aperte per la prima volta al pubblico in occasione della Sagra d'Autunno e siamo già pronti per ripartire alla fine delle feste con nuovi e importanti progetti, primo tra tutti quello che ci vedrà impegnati nel rinnovare il **Piano di Governo del Territorio**.
Il Pgt, che andrà rivisto e rinnovato per essere **al passo coi tempi** e le esigenze nate negli ultimi anni all'interno della comunità olgiatese. Abbiamo iniziato a fare le prime considerazioni e valutazioni, del resto, anno dopo anno **la situazione cambia e si evolve**; è giusto che il Pgt, **strumento principale che permette di "disegnare" il paese**, si evolva di conseguenza. Particolare attenzione sarà data al **recupero delle aree dismesse**, alla **mobilità debole** e alla **valorizzazione del verde**, tutte tematiche fondamentali per minimizzare il consumo del territorio e rendere il paese sempre più a misura d'uomo.
A breve inizieremo la ristrutturazione di tre appartamenti di **edilizia popolare**, che torneranno a disposizione di chi si trova in difficoltà e continueranno i lavori di **costruzione del nuovo palazzetto**. Un altro progetto importante che partirà nel 2022 vede protagonista il **Cse** che, grazie alla collaborazione con la **cooperativa Progetto Promozione Lavoro**, diventerà punto di riferimento importante per tutte le persone fragili del territorio e le rispettive famiglie. Infine, abbiamo già pronti numerosi progetti che ci permetteranno di **partecipare ai bandi che si apriranno quest'anno**.

Arch. Paolo Maccabei
Vicesindaco,
Assessore al Territorio e Cultura

LETTERE APERTE DEI CITTADINI...

L'Amministrazione comunale dedica da sempre una pagina del periodico alle lettere aperte dei cittadini, invitandoli a partecipare alla vita olgiatese con argomenti o domande di interesse pubblico atte a costruire un miglior dialogo e più coinvolgimento con la stessa.
È facoltà del comitato di redazione, altresì, non pubblicare articoli, che devono essere necessariamente firmati, qualora vengano valutati non costruttivi o diffamatori.
Ringraziando quanti vorranno partecipare, si chiede di inviare l'articolo entro il 20/5/2022 a cultura@comuneolgiateolona.it o chiedendo informazioni all'ufficio cultura.

Paolo Maccabei

INTENSE EMOZIONI "IN PRESENZA"

"Tutti lasciano tracce.
E in quelle tracce, in cui gli altri incrociano i loro passi con i nostri, noi DIVENTIAMO."

(A. Pellai e B. Tamborini)

Finalmente in questi ultimi mesi anche alcuni eventi in ambito scolastico si sono svolti in presenza e abbiamo potuto dopo tanto tempo incrociare gli sguardi e sorriderci con gli occhi.

I nostri studenti hanno dimostrato ancora una volta, nonostante le difficoltà della DAD e delle limitazioni dovute alla pandemia, di essere eccellenze, per loro merito e anche grazie alle competenze e alla passione dei docenti.

I nostri giovani hanno bisogno di luoghi, persone e progetti educativi che sappiano far emergere i loro talenti e le loro passioni perché è proprio quest'ultima che ci spinge ad andare oltre, a porci e cercare di raggiungere degli obiettivi in un processo che sviluppa interesse, motivazione e voglia di scoprire.

I nostri ragazzi rappresentano il futuro e hanno bisogno di qualcuno che indichi la strada e che dia sicurezza nell'inseguire i propri sogni.

Hanno certamente bisogno di adulti che siano guide attente e sensibili, a partire dai genitori, con cui affrontare le sfide educative del terzo millennio.

Di fronte ai problemi del mondo attuale, legati in buona parte alla crisi dell'educazione e del ruolo degli adulti, la sfida educativa ci chiede di metterci in gioco, di osare di più, di crederci, di puntare in alto.

Per educare, oggi, non è più possibile affidarsi al solo buon senso. Bisogna studiare, formarsi e aggiornarsi.

Il mondo cambia rapidamente e un educatore non può permettersi di rimanere indietro.

Ci vuole un grande sforzo per comprendere un mondo che è cambiato con rapidità.

Il punto di partenza per affrontare la sfida dell'educazione è allora l'umiltà di rimetterci in gioco.

L'Assessore ai Servizi educativi
dott.ssa Luisella Tognoli Minorini

Auguri di Buona Pasqua

OLGIATE OLONA: UN PAESE AMICO DEGLI ANIMALI

ZAMPETTATA D'AUTUNNO

BENEDIZIONE DEGLI ANIMALI

La tutela e il benessere degli animali a Olgiate Olona è garantito da un vero e proprio regolamento a cui fa riferimento l'anagrafe canina che ad oggi "vanta" 1728 cani iscritti.

L' U.T.A. -Ufficio Tutela Animali- in collaborazione con la Polizia Locale organizza eventi, campagne di sensibilizzazione e raccolta di fondi e cibo per canili e associazioni.

E' doveroso anche citare la nostra Protezione Civile che è sempre in prima linea quando si tratta di intervenire tempestivamente in situazioni di emergenza che riguardano gli animali attraverso raccolta e consegna di cibo e coperte anche fuori dal nostro territorio comunale.

Grazie all'importante contributo dei Volontari della Proloco sia la Zampettata d'Autunno che la Benedizione degli Animali sono stati un'occasione per incontrarci nuovamente in "presenza" e all'aperto insieme ai nostri amici a 4 zampe.

PROTEZIONE CIVILE

Il giorno di Sant'Antonio abate -Patrono degli animali- nella nostra chiesetta in Moncucco tanti cittadini hanno partecipato alla benedizione degli animali da affezione con i loro gatti, coniglietti, pappagalli e volatili.

RICORDIAMOCI SEMPRE di uscire con i sacchetti per **RACCOGLIERE LE DEIEZIONI** e di buttarle negli appositi cestini.

NON LASCIAMO LIBERI GLI ANIMALI nelle aree pubbliche ma teniamoli sempre al guinzaglio. Ci sono persone che hanno paura, allergiche al pelo degli animali e soprattutto E' PERICOLOSO anche per il proprio amico a 4 zampe.

EDUCAZIONE E RISPETTO sono la base per una reciproca convivenza.

Ass. Luisella Tognoli Minorini

Qualche curiosità:

Secondo l'Enpa (Ente Nazionale Protezione Animali) in Italia, negli ultimi dodici mesi, 8100 cani e 9500 gatti sono stati adottati. **"Questo forse** - ha commentato Carla Rocchi, presidentessa nazionale Enpa - **è il piccolo miracolo di questa pandemia. Un miracolo che ha visto protagonisti gli animali presenti nelle nostre case, che, con il loro affetto ed amore incondizionato, ci hanno aiutato in questo momento difficile".**

IMMAGINE INVIATA SUI SOCIAL DA UN CITTADINO OLGIATESE DURANTE LA PANDEMIA

Parco agricolo di via Morelli

La scelta di non cambiare prospettiva a questo spazio verde è data da numerosi motivi che noi abbiamo accolto con entusiasmo.
La realizzazione del camminamento in materiale drenante e la sua illuminazione nelle ore serali ha di fatto coniugato l'utilizzo sostenibile dell'intera area e questo garantirà che resterà sempre verde come oggi.
Stiamo parlando di uno dei pochi spazi, sul nostro territorio, rimasti alla coltivazione del fieno, tra l'altro di una qualità molto richiesta.
Nel corso degli anni è arrivato ad ospitare un numero vario di qualità erbacee utili al nutrimento degli animali e proprio per questo motivo vengono eseguiti mediamente 3 sfalci l'anno in modo che, insieme alla vegetazione, che riesce a superare i 50/60 cm, riescono a sbocciare una moltitudine di fiori così da poter accogliere anche api e insetti "buoni", che come ben sappiamo, contribuiscono a far vivere meglio anche noi. Il pratone, quindi, è un valido elemento storico e di tradizione agricola, particolare e singolare, quasi unico nel suo genere ed è un pregio conservazionistico ecologico ambientale. Inoltre, rappresenta un profondo legame con il nostro paesaggio tradizionale, con la ricchezza faunistica e floristica che lo caratterizza.
Le specie erbacee presenti favoriscono la biodiversità; aree come queste si dovrebbero valorizzare maggiormente, salvaguardarle come nicchia ecologica al fine di favorire il ripristino del paesaggio tradizionale. Oltre all'importante ruolo produttivo di foraggio, alla conservazione del patrimonio ambientale e paesaggistico, il prato offre un ulteriore lato positivo, ovvero il modesto rilascio in profondità di nutrienti, soprattutto azotati, dall'efficace azione anti-erosiva, al microclima ed alla conservazione della diversità cenotica.
Per conoscenza, si presenta un breve elenco delle specie più diffuse presenti.
- Loietto: Lolium perenne;
- Loiessa: Lolium italico;
- Erba mazzolina: Dactylis glomerata;
- Festuca: Festuca pratense e arundinacea;
- Erba fienarola: Poa pratensis;
- Avena: Avena elatior;
- Agrostide: Agrostis alba.

Questo spazio, non piantumato, aperto all'esterno senza siepe che delimita e copre la visuale riesce comunque a mantenere la sua natura, rimane immutato pur essendo utilizzato dall'uomo per le sue passeggiate o attività sportive in sicurezza, essendo quasi in centro paese ed essendo molto aperto quindi visibile dalla strada dando per questo una sensazione di sicurezza notevole.
Si nota infatti la differenza con altri parchi vicini, poco o per niente fruiti di sera o d'inverno perché non visibili dalla strada. Anche la ciclopedonale di sera è poco frequentata mentre il camminamento di via Morelli è frequentato in qualsiasi ora. Abbiamo altri spazi verdi con piante e altri poco piantumati: perché dobbiamo uniformare ad ogni costo il nostro patrimonio ambientale? Ovunque ci viene ricordato che il valore reale in ogni campo sta nella diversificazione e nell'offerta pluralistica: noi abbiamo appunto una varietà di offerta tra prati, parchi, parchi alberati e boschetti, senza nominare la pista ciclopedonale in valle; abbiamo una proposta che va incontro ai diversi desideri e necessità di ciascuno, unifica le esigenze ed è realmente ecosostenibile: proprio non si capisce perché dovremmo rinunciarci.

Leonardo Richiusa
Assessore all'Ambiente

Volontari civici ecologici

Anche Olgiate Olona adesso dispone di volontari civici ecologici.
Siamo orgogliosi di avere anche nel nostro paese un discreto numero di volontari civici a disposizione della nostra collettività e siamo certi che ne arriveranno altri.
Abbiamo avuto la prima riunione qualche giorno fa e ho trovato i nostri volontari carichi di entusiasmo e di voglia di mettersi a disposizione come dimostrano ogni giorno con quello che già stanno facendo.
Gli iscritti all'albo volontari avranno a disposizione dispositivi di protezione e copertura assicurativa.
Molti di questi nostri concittadini già svolgevano questa opera, oggi sono anche titolati a farlo, in quanto figure riconosciute dall'Amministrazione.
Il loro ruolo è importante per presidio e controllo, possono avvisare l'Ufficio Tecnico o la Polizia Locale per chiedere d'intervenire se qualcuno ha fatto scarichi abusivi o ci sono stati atti vandalici.
Sicuramente la loro azione contribuisce a sensibilizzare l'opinione pubblica ed è di esempio e di formazione nelle scuole.
Altro compito fondamentale è aiutare ad istruire i cittadini che conferiscono in piattaforma ecologica, per far selezionare in modo corretto e riuscire a dividere i rifiuti da conferire, in maniera che ogni materiale eliminato possa venire riciclato, recuperato e riutilizzato.
Un altro impegno importante è la pulizia nei boschi o a bordo strada (sempre in sicurezza) e la cura della vegetazione naturale: recidendo con una forbice o coltellino gli infestanti o piante parassite, si può evitare diventino aggressive sino a soffocare gli alberi.
Possono innaffiare gli alberi giovani appena piantumati; piantano e curano i fiori e danno vita a tutte quelle attività necessarie e utili per i nostri parchi e boschi, che tanto amiamo frequentare quando sono puliti e ben tenuti.
Tutto ciò che questi volontari stanno facendo e faranno riceverà sempre i ringraziamenti della nostra Amministrazione e di tutta la nostra collettività, perché amare il proprio paese significa prendersene cura, in tutti i sensi ed in tutti i modi.
La speranza è che l'esempio di questi primi volontari civici ecologici diventi ben presto "contagioso" per tutti. Essere quel cambiamento che vogliamo vedere nel nostro paese è il primo passo per lasciare ai nostri figli un mondo migliore di come lo abbiamo trovato. È un nostro dovere.

Leonardo Richiusa
Assessore all'Ambiente

"Non muovere mai l'anima senza il corpo, né il corpo senza l'anima affinché, difendendosi l'uno con l'altra, queste due parti mantengano il loro equilibrio e la loro salute".
PLATONE

REF
Riequilibrio Estetico Funzionale

Il Centro REF è frutto di un metodo che vanta un'esperienza più che decennale e mira a ristabilire l'equilibrio per il benessere mente-corpo.

È un approccio olistico, che considera la persona come un sistema integrato di funzioni che, troppo spesso, si trovano in disfunzione, causando delle alterazioni al sistema stesso: errato stile di vita, stress psico emotivo, cattiva alimentazione, postura alterata.

Partendo da un'anamnesi ampia e completa, comprensiva di test del DNA, analizziamo le alterazioni posturali, dell'epidermide, del derma e dell'intestino: l'obiettivo è quello di programmare un protocollo di lavoro personalizzato, in grado di ristabilire l'equilibrio delle strutture disfunzionate che causano l'insorgenza di inestetismi e patologie.

I nostri servizi spaziano dall'estetica alla medicina estetica, dalla posturologia alla terapia del dolore, partendo da una consulenza personalizzata.

Per prenotare una consulenza gratuita, chiama allo **0331.075016** oppure whatsapp **333.8602387**, dal martedì al sabato.

Centro REF - Via Piave 45 - 21057 Olgiate Olona

Odori molesti in Valle Olona

#Miasmi in Valle Olona, finalmente la Sentenza del Consiglio di Stato "Stop agli scarichi in deroga"

Il problema odori molesti nella zona della valle è un problema complesso che perdura da tempo: tenterò di dare un'informazione generale del passato per poi approfondire i fatti degli ultimi mesi.

Anno 2009: il gestore del depuratore e gli enti preposti al controllo accettano che la ditta Perstorp scarichi in deroga i suoi reflui nel depuratore consortile della valle Olona perché ritenuto più idoneo e moderno; fino ad allora depurava nel proprio impianto, ma provocava disagio sia alla zona Buongesù Olgiate / Castellanza / Busto, da qui la decisione del cambiamento.

Nel 2011 va a regime la scelta effettuata e da lì iniziano i problemi degli odori malevoli in valle Olona, con le ovvie e continue lamentele da parte dei cittadini.

Per questo motivo, insieme agli organi competenti Arpa, Provincia, Ato, Ats, e Comuni ha inizio un'indagine olfattiva, viene impegnata la Polizia Locale per il monitoraggio in determinate ore, quindi su carta la Polizia medesima deve redigere il controllo, se ci sono le puzze da che ora a che ora.

Finiscono i monitoraggi e i controlli agli scarichi e si evidenzia che il problema è lo scarico di Perstorp, di conseguenza Arpa e Provincia e organi competenti sospendono l'autorizzazione agli scarichi in deroga a Perstorp, **siamo al 2016**.

A questo punto Perstorp fa ricorso al TAR che conferma la decisione del blocco allo scarico deciso da Provincia. Perstorp fa di nuovo ricorso al Consiglio di Stato, che dopo qualche tempo riconcede la deroga allo scarico per vizi di forma, quindi può scaricare il suo refluo in deroga con 55mgl, **siamo nel 2019**.

Come Assessore all'Ambiente del Comune di Olgiate Olona mi trovo ad aderire al tavolo tecnico, nelle varie riunioni vengo a sapere che Perstorp lamenta una persecuzione nei suoi confronti, ritiene di essere dalla parte della ragione ed afferma di non essere la sola causa dei miasmi. I Comuni di Castellanza, Olgiate e Marnate propongono di assegnare l'incarico di monitoraggio degli odori al Politecnico di Milano con un nuovo metodo: un'applicazione per smartphone molto semplice da utilizzare, geolocalizza la segnalazione e indica ora e meteo, quindi anche il flusso del vento. Inoltre il Politecnico coinvolge nel controllo anche le altre 2 aziende vicine all'area da cui provengono gli odori.

Le aziende, anche se un po' titubanti, perché devono pagare le analisi delle acque, accettano (per i Comuni non ci sono spese poiché si tratta di un progetto finanziato dalla Comunità Europea).

Parte la macchina organizzativa: si fanno riunioni, si coinvolgono i cittadini per il monitoraggio, ad Olgiate aderiscono 2 cittadini.

Nel periodo inverno 2019/2020, pur con pochissime segnalazioni, parte il monitoraggio che si ferma nel periodo di lockdown, per poi ripartire subito dopo. Intanto Chemisol, altra azienda presente nel polo chimico, non scarica più nella rete fognaria il suo refluo. Fatto di estrema importanza, in quanto migliaia di metri cubi di acqua non vengono più scaricati e di conseguenza si annulla la diluizione dello scarico di Perstorp. Chemisol può scaricare direttamente in fiume perché le acque da essa pescate dalla barriera idraulica a protezione della falda, essendo monitorate costantemente, non necessitano del passaggio al depuratore consortile (rientrano nei parametri di legge).

Siamo a giugno/luglio 2021, le puzze aumentano sempre di più, tanto che noi amministratori chiediamo conto ai vari Enti di controllo che a loro volta dicono che devono ancora studiare e analizzare. Scopriamo casualmente (quando è scoppiato un incendio nella zona del motocross una domenica pomeriggio) che la puzza maggiore si sente in zona grigliatura acque fognarie del depuratore (cioè dove convergono le fogne della valle). Da lì chiediamo una riunione urgente da fare sul posto con Arpa e Politecnico e naturalmente con Alfa; ci spiegano che stanno mettendo in atto uno studio che analizza le molecole dell'acqua che causano la puzza.

Intanto ci viene presentato lo studio del Politecnico sul monitoraggio da cui si evince che i miasmi maggiori arrivano nel tratto fognario che parte da via Isonzo a Castellanza fino all'ingresso dei reflui al depuratore.

Ad agosto, con la chiusura delle attività delle aziende, le puzze spariscono (dopo i primi giorni del mese).

Siamo a settembre, subito la prima settimana le puzze aumentano di più, le segnalazioni dei cittadini anche, noi amministratori siamo al limite della sopportazione, non sappiamo più a chi rivolgerci, pensiamo ad una denuncia, prendiamo tempo perché il **15 settembre** ci troveremo ad un tavolo tecnico.

In quella occasione, tutti ormai esasperati, chiediamo ad Ats di avere dei dati sulla tossicità dei miasmi. Ats risponde che non può dare risposte poiché non sa i componenti degli stessi; il Politecnico esponendo la sua relazione dice che gli odori sono in quella zona, da via Isonzo fino al depuratore e che adesso dovrà analizzare la molecola che sprigiona la puzza incontrando i reflui industriali.

Nel frattempo i tre Comuni scrivono ad Alfa chiedendo impegno veloce ad ultimare i lavori di copertura degli impianti e abbattere gli odori per diminuire i disagi.

Chiediamo ad Ats di dare risposte su eventuali tossicità su quelle puzze.

Ad Ato di darci mappatura reflui industriali in deroga.

8 ottobre: i Sindaci si recano dai Carabinieri di Castellanza a fare denuncia penale contro ignoti.

25 ottobre: indagine in via Isonzo a Castellanza con Ato, Ats, Arpa, Alfa e i tre Comuni con i tecnici, sco-

priamo che la puzza arriva dal pozzetto 49 di via Isonzo a Castellanza fino al depuratore (ingresso reflui), non si sente puzza nei pozzetti precedenti al 49 e neanche nello scarico in fiume dell'acqua depurata dal nostro depuratore consortile. Nel pozzetto 49 l'unico scarico esistente è quello di Perstorp con fognatura pressurizzata.

27 ottobre: ci rechiamo dai Carabinieri ad integrare denuncia perché la puzza parte dal pozzetto 49 fino al depuratore.

5 novembre: Alfa esce con comunicato stampa presentando studio Politecnico, i Sindaci rispondono sul tema.

Dicembre, interviene la Regione nella persona dell'Assessore all'Ambiente Raffaele Cattaneo ed i Sindaci lo invitano a visitare il territorio compromesso. Raffaele Cattaneo accetta e fa visita al depuratore e si riunisce immediatamente con i Comuni e gli Enti preposti, dà appuntamento per un nuovo tavolo tecnico il giorno **31 gennaio** a Castellanza. In quella occasione viene messo in evidenza che Alfa ha ultimato i lavori migliorando l'area di depurazione e gli altri Enti indicano come necessario per l'azienda Perstorp un pretrattamento del refluo ed una equalizzazione in scarico oltre ad un monitoraggio continuo. Ats presenta la conclusione dell'indagine epidemiologica i cui risultati non danno preoccupazione alcuna.

8 febbraio: incontro pubblico con Regione, Comuni ed Enti: tutti hanno risposto alle domande dei cittadini presenti.

Marzo: Arpa e Provincia, oltre a controlli più serrati a Perstorp, danno una serie di adempimenti restrittivi da compiere per evitare odori malevoli e scarichi non conformi.

18 marzo: la sentenza del Consiglio di Stato è arrivata, è positiva, fa chiarezza finalmente. Dà ragione a noi amministratori, di fatto ricorda la natura della deroga: «Costituisce una situazione eccezionale, in linea generale, sempre revocabile o suscettibile di non essere più accordata da parte dell'Amministrazione, sicché chi ne beneficia, proprio per la natura interinale del beneficio, deve risultare sempre in condizione di poter rientrare nel limite di legge in un lasso di tempo contenuto». Insomma, non si tratta di un beneficio acquisito, né deve essere per sempre, la deroga si utilizza per l'avvio dell'impianto, non può essere definitiva a prescindere.

Ciò significa che oggi lo scarico di Perstorp dovrà essere 2 mgl, a norma di legge quindi si porrà finalmente fine ai miasmi maleodoranti.

Speriamo davvero di aver messo la parola fine a questa annosa e spiacevole situazione, di aver fatto chiarezza facendo emergere le responsabilità e aver evidenziato come l'Amministrazione sia stata sempre vigile e pronta ad intervenire coinvolgendo gli Enti preposti, i quali hanno fatto il loro dovere. Grazie al cielo viviamo in una società del diritto e questo, a volte, può sembrare un limite, rallentando le decisioni, ma il tempo, quando la democrazia funziona e gli amministratori hanno a cuore il bene dei cittadini, porta sempre alla ragione.

Leonardo Richiusa
Assessore all'Ambiente

ACTIVA IMMOBILIARE

Via Vittorio Veneto n. 18 • Olgiate Olona - VA
Tel. 0331 379076 - 392 9506650

CI TROVI IN: WhatsApp Instagram facebook CLICCA MI PIACE sulla pagina facebook

OLGIATE OLONA: zona Gerbone: ULTIMA PORZIONE DI VILLA BIFAMILIARE con camera matrimoniale a piano terra, box e posto auto coperto e ampio giardino adatto al posizionamento della piscina (extra costo)... **€ 480.000** *Classe A2*

CASSANO MAGNAGO: vendesi terreno boschivo di mq 2.750 ad **€ 27.000**

OLGIATE OLONA: via Pascoli zona Gerbone, in palazzina del 2001 con ascensore, proponiamo ampio e luminoso trilocale a piano primo con ingresso su sala, cucina abitabile con affaccio sul terrazzo, camera matrimoniale con bagno esclusivo e balcone, camera dei ragazzi con balcone, bagno di servizio, oltre box doppio in larghezza e cantina posti a piano interrato. **€ 220.000** *Classe D Epgl 158,30 kWh/mq*

SOLBIATE OLONA: via Varese: nelle vicinanze del Campo da Golf, in palazzina con ascensore, trilocale a piano primo, con ingresso su luminoso soggiorno con doppia uscita su terrazzo, cucina abitabile, disimpegno notte, camera matrimoniale, camera dei ragazzi e bagno. Completa l'unità abitativa il box doppio posto a piano seminterrato. **€ 149.000** *Classe F Epgl 189,14 kWh/mq*

RICERCHIAMO IMMOBILI DA VENDERE O AFFITTARE!
Per chi ci conferirà incarico e fiducia, **IN OMAGGIO PER IL MESE DI APRILE**, avrà l'**Attestato di Prestazione Energetica** del proprio immobile...
CONTATTACI!!!

La nuova casetta dell'acqua

Anche il rione Buongesù ha la sua casetta dell'acqua, che è stata inaugurata nella mattinata di sabato 9 aprile, in piazza Mercanti angolo via Don Minzoni. Questo significa, per gli abitanti del Buongesù, avere acqua a km 0, praticamente sotto casa, acqua buona, fresca, liscia o frizzante ed economica. Come tutti sappiamo, grazie all'utilizzo delle casette, in primo luogo, si riduce il numero di bottiglie di plastica da smaltire; si arriverà a mitigare gli impatti ambientali, sia in termini di consumo di petrolio utilizzato per la produzione della plastica, sia per il trasporto delle bottiglie e quindi una riduzione di emissioni di gas effetto serra, incentivando inoltre, il riuso di bottiglie di vetro. Tutto questo grazie alla certezza che gli olgiatesi proseguiranno nel cammino (già intrapreso) verso una tangibile rimodulazione delle proprie abitudini.
Questa è la terza casetta che l'Amministrazione comunale installa sul territorio così da servire tutti i nostri quartieri, ed è un altro tassello nella direzione del risparmio, sia familiare che energetico. La strada intrapresa ci aiuterà ad arrivare alla consapevolezza che solo una economia circolare, porterà al bene del pianeta e delle generazioni future.

Leonardo Richiusa
Assessore all'Ambiente

INFORMAZIONI UTILI

La Casetta dell'acqua che tipo di acqua eroga?
Acqua naturale refrigerata e acqua frizzante refrigerata 24H 365 giorni.

Come è possibile prelevare l'acqua?
Con le monete e con le apposite tessere ricaricabili, oppure tramite smartphone con l'app Selfblue 2.0; quest'ultima modalità non è ancora disponibile presso tutte le Casette.

Dove ricaricare la tessera?
Direttamente presso la Casetta dell'acqua.

Il credito sulla tessera ha un tempo limite, una scadenza?
No, la tessera e il credito non hanno scadenze.

La tessera è smagnetizzabile?
No, la tecnologia in uso esclude questo inconveniente.

È possibile forare la tessera?
No, la tessera potrebbe risultare irrimediabilmente danneggiata.

Dove ricaricare il borsellino dell'App?
Con banconote e monete direttamente presso la Casetta dell'acqua, oppure tramite Carte di credito, PayPal o Satispay, potrai effettuare la ricarica quando e dove vorrai.

La tessera è valida su tutte le Casette dell'acqua aqvagold?
Sì, per rintracciare l'ubicazione di tutte le Casette dell'acqua si veda l'apposita sezione sul sito **www.aqvagold.it**

Come e dove conservare l'acqua?
In contenitori adeguatamente puliti, al fresco e al riparo dal sole.

Per quanto tempo si può conservare l'acqua in bottiglia?
Sebbene non esistano delle regole specifiche a riguardo, osservando le indicazioni sopra esposte si consiglia di non conservare l'acqua per lunghi periodi, preferibilmente non oltre una settimana.

Come sono gestite l'assistenza e la sicurezza a servizio avviato?
La Casetta dell'acqua è monitorata da un servizio di telemetria garantendo in tal modo efficienza e rapidità d'intervento. Sono presenti allarme e videosorveglianza.

Come ottenere altre informazioni?
Tramite il sito **www.aqvagold.it** oppure è disponibile il numero di telefono **0341.593292**. L'utilizzo del sito è preferibile perché le richieste sono automaticamente smistate al personale preposto.

CENTRO REVISIONI AUTO/MOTO
CONC. VA A000165
GADDA
dal 1932
Vendita auto - Veicoli commerciali - Soccorso stradale
Centro gomme - Assistenza benzina e diesel
Carburanti - Lubrificanti - Ricarica condizionatori
F.LLI GADDA snc
di Giuseppe e Angelo Gadda
Stazione tachigrafi digitali
21053 CASTELLANZA (VA)
Via Don Minzoni, 32
Tel. 0331.501.033 - 501.293 - Fax 0331.482.584
ORGANIZZATO FIAT FIAT PROFESSIONAL SOMMESE PETROL

OLGIATE OLONA
Editore: Comune di Olgiate Olona
Direttore responsabile: Giovanni Montano
Registrazione: Tribunale Busto Arsizio n.19/89 del 2-9-1989
Consulenza editoriale, pubblicità, realizzazione e stampa:
SO.G.EDI. **srl** Busto Arsizio (Va), via Seneca 12
Tel. 0331.302590 - E-mail: sogedistampa@gmail.com

Per la vostra pubblicità su
OLGIATE OLONA
potete rivolgervi a *SO.G.EDI.* srl
tel. **0331.302590**
e-mail: **sogedipubblicita@gmail.com**

Lettura senza ostacoli... in Biblioteca

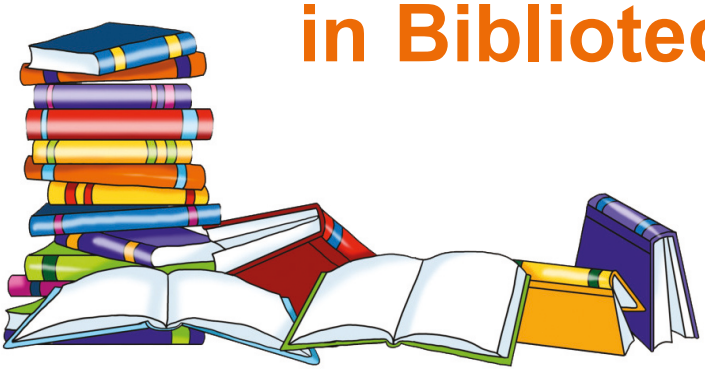

All'inizio del mese di febbraio, gli scaffali della nostra Biblioteca Comunale si sono arricchiti di una serie di grandi romanzi italiani, stampati in versione facilitata con caratteri grandi. I volumi fanno parte della collana "I Grandi - Leggere facile, leggere tutti" a cura della B.I.I. Onlus - Biblioteca Italiana Ipovedenti, che dal 2009 si impegna per portare gratuitamente la grande letteratura a lettori con difficoltà visive o dislessici. Una selezione di questi titoli, inoltre, è accompagnata da un CD con la versione del romanzo in audiolibro.
Da grandi classici come "Piccolo mondo antico" di Fogazzaro a successi recenti come "Le otto montagne" di Cognetti, i libri sono pronti per essere presi in prestito e aspettano ogni lettore nella nostra Biblioteca, perché la lettura deve essere un piacere e accedervi un diritto. Per tutti.

Ecco l'elenco dei primi libri acquisiti dalla Biblioteca:
• Io non ho paura
(Niccolò Ammaniti)
• I pirati della Malesia
(Emilio Salgari)
con audiolibro
• Le otto montagne
(Paolo Cognetti)
• Canne al vento
(Grazia Deledda)
con audiolibro
• Atti osceni in luogo privato
(Marco Missiroli)
• Il gatto nell'armadio
e altri racconti
(a cura di Cinzia Tani)
• Momenti di trascurabile felicità
(Francesco Piccolo)
• Piccolo mondo antico;
Piccolo mondo moderno
(Antonio Fogazzaro)

https://www.biionlus.it/

Scopri MiYOSMART: le lenti da vista per correggere la miopia e ridurre la progressione miopica nei più giovani

Passa a trovarci per tutte le informazioni

MiYOSMART

dal 1971
Caldiroli
OCCHIALI - LENTI A CONTATTO

Via Montello, 14
Olgiate Olona (VA)
Tel. 0331.640075

facebook Instagram

HOYA

“Battesimo Civico” per i neo-maggiorenni

Si riprende con la terza edizione

Il progressivo rallentamento della pandemia ha permesso la ripresa graduale di appuntamenti in presenza che ormai segnano il calendario olgiatese, pur nel rispetto di tutti i limiti e le procedure che le normative e il buon senso richiedono.
Sabato 18 dicembre si è svolta presso il Teatrino di Villa Gonzaga la terza edizione della cerimonia di **“Battesimo civico”** rivolta ai **neo e prossimi maggiorenni**. L’evento è stato rivolto ai giovani nati nel secondo semestre 2002, nell’anno 2003 e nel primo semestre 2004. È stata inoltre l’occasione per recuperare l’edizione non tenuta lo scorso anno a causa delle restrizioni dovute all’impennata dei contagi nella stagione invernale.
La cerimonia di “Battesimo Civico” si è posta innanzitutto la finalità di creare un contatto diretto tra l’**Amministrazione comunale** e i **ragazzi** che si prestano ad entrare nell’età adulta, momento nel quale ogni giovane diventa titolare di diritti da difendere e di doveri cui adempiere.
Tra essi si annovera il **diritto-dovere di voto** (art. 48 Cost.), ossia la possibilità di partecipare attivamente e influire sulle decisioni della vita dello Stato e degli enti locali. Durante la cerimonia questo diritto-dovere è conferito ufficialmente mediante la consegna ad ogni maggiorenne della **tessera elettorale**.
È di fondamentale importanza riportare alla memoria valori che spesso si considerano scontati nella società contemporanea in quanto si sono sempre posseduti. Basta però riflettere guardandosi alle spalle meno di un secolo fa per capire quanto possiamo oggi ritenerci fortunati e quanto i valori di libertà, giustizia e uguaglianza siano presenti nella realtà attuale.
Durante la cerimonia sono stati illustrati ai giovani differenti temi inerenti l’**educazione civica**: i diritti e le responsabilità che si acquisiscono con il compimento della maggiore età, la Costituzione italiana, il diritto di voto e l’importanza dell’impegno dei giovani nella

comunità, nella vita politica e sociale del territorio.
La responsabile dell'Ufficio anagrafico/elettorale **Isabella Galimberti** ha spiegato l'utilizzo della **tessera elettorale** e il ruolo degli **scrutatori nei seggi**, esortando i neo-maggiorenni a compilare la domanda di iscrizione nell'albo: un'utile modalità per entrare in contatto diretto con il mondo delle istituzioni e svolgere un'attività formativa di impegno civico.
Si è avuto modo in questa edizione di consolidare la collaborazione già avviata con l'**associazione AIDO**: **Erika Cucchi**, membro del direttivo, è intervenuta spiegando che con la maggiore età si acquisisce il **diritto di dichiarare il proprio consenso o diniego alla donazione di organi**, le modalità con cui esprimerlo e sensibilizzando i giovani relativamente all'importanza della donazione.
Il Sindaco **Giovanni Montano** ha concluso l'evento con un emozionante discorso rivolto ai giovani, invitandoli ad essere **protagonisti** della vita politica e delle associazioni del territorio, proponendo idee e realizzando progetti volti a perseguire il miglioramento dell'intera società.
Ai partecipanti è stata personalmente consegnata la **tessera elettorale**, una **Costituzione** personalizzata riportante una frase firmata dal Sindaco, il **modulo di iscrizione per l'albo degli scrutatori elettorali** e un **volantino informativo** sulla dichiarazione di volontà della donazione di organi.
Nonostante tutte le difficoltà organizzative legate al perdurare della pandemia, è stata alta la soddisfazione nel rivedere il **Municipio** tornare a vivere come **casa di tutti i cittadini**, specialmente i più giovani. Numerosi sono inoltre coloro che si sono proposti come scrutatori ai seggi; questo permette di favorire un ricambio generazionale e introdurre i giovani alla vita amministrativa del proprio paese.
Ringrazio personalmente i neo-maggiorenni per la loro partecipazione, invitandoli a sentirsi responsabili delle proprie scelte. Ognuno è dotato di risorse che nel piccolo costituiscono un tassello fondamentale per il miglioramento dell'intera comunità. Invito pertanto a donare il proprio contributo in prima persona per diventare promotori del cambiamento e dell'innovazione che la società, in questo momento più che mai, necessita per evolvere verso nuovi orizzonti.
Ringrazio sentitamente la Giunta comunale e il personale degli Uffici comunali (Ufficio Cultura, Ufficio Anagrafe, Ufficio Tecnico) che hanno permesso la realizzazione di questo evento nonostante le inevitabili difficoltà.

Stefano Colombo
Consigliere comunale incaricato alle Politiche Giovanili

Riaperto il Centro Anziani

Dopo due anni di silenzio, a nome mio e di tutto il consiglio, ho il piacere di comunicare la riapertura del "Centro Anziani". Purtroppo è stato un periodo molto duro, ci sono stati soci e collaboratori che ci hanno lasciato, vuoi per il COVID o per malattie di vario genere, ma siamo qui, pronti a riprendere con le nostre attività.
Nell'arco di questi due anni siamo riusciti a rincontrarci solo per qualche evento particolare, ma ben attenti alle regole (permessi/distanziamento e disinfezione ambiente) e abbiamo notato una buona partecipazione di soci.
Attualmente funziona già da due mesi la ginnastica per anziani nei giorni di lunedì e giovedì al mattino dalle 9.00 alle 10.00 e la sera dalle 20.00 alle 21.00.
Da fine febbraio è stata riaperta la sede anche per il ballo, nei giorni di domenica e martedì pomeriggio dalle ore 15.00 alle 18.00, sempre convinti che rincontrarci tra vecchi e (speriamo) nuovi amici faccia bene a tutti.
Vi aspettiamo numerosi, un abbraccio

Franca e il consiglio
Associazione Anziani - l'Ulivo
Olgiate Olona

L'Aido tira le somme dell'attività del 2021

Anche quest'anno si è svolta l'Assemblea annuale, lo scorso 25 marzo, presso la nostra sede in via L. Greppi n. 6. Sono state tirate le somme dell'attività svolta durante il 2021. Purtroppo, come per il precedente, è stato un anno particolarmente difficile per la realizzazione di manifestazioni, perché la pandemia ha limitato di molto la nostra attività, ma cercheremo nel corso di questo 2022 di far sentire la nostra presenza sul territorio.
Vi ricordo inoltre che potete ricevere informazioni sulla nostra attività e sulla nostra Associazione inviando una mail al seguente indirizzo aido.olgiateol@gmail.com e potete seguire anche la nostra pagina Facebook AIDO Gruppo Comunale "Beppe Viola" OLGIATE OLONA.
Potete inoltre sostenere l'Aido donando il 5Xmille.

Stefania Venturini - *Presidente*
AIDO - Associazione Italiana per la Donazione Organi, Tessuti e Cellule ODV
Gruppo Comunale "Beppe Viola"

Patronato, Caf e patenti B speciali: un servizio volontario e gratuito

Avid Varese ODV - Associazione Volontaria Assistenza Invalidi e Disabili

Grazie all'Amministrazione Comunale tutta, **ogni lunedì mattina dalle ore 8.30 alle 12.00**, presso il cortile delle Associazioni, sosteniamo gratuitamente (senza appuntamento) pratiche di Patronato, Caf e Mobilità.

1) CAF: la compilazione dell'ISEE per l'Assegno Unico, mod. 730 e Unico del 2022, Invciv, Icric, Iclav, Red, Successione.

2) PATRONATO: le invalidità civili, gli infortuni sul lavoro, tutte le pensioni in genere, la reversibilità, assegno unico, la disoccupazione, il licenziamento, assegno sociale, reddito di cittadinanza, maternità, bonus alla nascita, ecc.

3) MOBILITÀ: con auto multiadattate sosteniamo prove ed esami di guida per le patenti B. Speciali.

Con i volontari di AVID l'assistenza è il futuro; nessuna tessera Associativa, nessuna trattenuta, nessuna percentuale sui diritti acquisiti. L'**Associazione si regge economicamente solo con l'ausilio delle offerte, donazioni, o il 5x1000**.

Un annuncio importante. Per il nostro lavoro volontario servono **più volontari**. Ti aspettiamo, puoi collaborare con noi e portare sorrisi ai più bisognosi.

www.associazione-avid.it
E-mail: info@associazione-avid.it
info: **340-3303528**
C.F. 95063710123

Area 101
L'elefante e i fili d'erba

Area 101 è un'Associazione di **promozione sociale** che da sempre ha un obiettivo nato da un sogno: mettere a disposizione di tutti uno **spazio aperto, solidale e inclusivo**, dentro cui creare occasioni di incontro tra generazioni, esperienze e comunità differenti. La **passione per la socialità e la cultura** ha fatto sì che AREA 101 sia diventata nel tempo una realtà sempre più attiva nella **valorizzazione del territorio**, nel costruire **reti di collaborazione** con altri soggetti dediti allo sviluppo socio-culturale e capace di offrire **concerti, teatro, danza, varietà, cinema all'aperto, letture, corsi** e **intrattenimenti conviviali**. Ma la **pandemia**, con le sue chiusure e restrizioni, ha **azzerato le fonti di sostentamento**. Quell'obiettivo, nato dal **sogno di comunità per la comunità**, rischia di svanire, se non fosse che la tenacia ci spinge a cercare soluzioni concrete per **ripartire**, impedendo alla pandemia di portarci via il futuro.

Non possiamo fare tutto da soli: **abbiamo bisogno del tuo aiuto. "Con i fili d'erba si costruisce una corda che tira un elefante"** diceva Confucio. Ecco, ti chiediamo di diventare il nostro filo d'erba: un tuo **contributo economico**, anche se piccolo, unito a quello di tanti altri, **costruirà la corda** con cui AREA 101 si risolleverà e potrà continuare a offrire i suoi servizi. **Così inizieremo insieme la ripresa!**

Te ne saranno grati gli **artisti e i musicisti** che si cimentano sul nostro palco, **i ragazzi delle scuole** che con i loro saggi riempiono allegramente la scena, **gli allievi della scuola di musica** e tutte le **Associazioni** che durante l'anno trovano qui uno **spazio per esprimersi**.

Sii il nostro filo d'erba: Contribuisci alla **raccolta fondi sulla nostra pagina FB** o nel nostro **sito** www.area101.it oppure chiama il 3292111160 per informazioni. L'**IBAN** di AREA 101 è **IT 23N 02008 50470 0000 40400081**. Non dimenticare che puoi anche devolvere **il 2 o anche il 5 per mille** della tua dichiarazione dei redditi inserendo il codice fiscale **9003 1350 128**. Un enorme grazie.

Annamaria Guidi
per AREA 101

Siamo gli scout del Valle Olona 1

Siamo Giorgia, Rachele, Giorgia, Gaia, Arianna e Dana: la Squadriglia Volpi del Reparto San Giorgio del Gruppo AGESCI Valle Olona 1. Stiamo lavorando sul *giornalismo* per acquisire nuove competenze in questo ambito; perciò, accogliamo l'invito a scrivere sul numero del Periodico del Comune.

Per noi essere Scout significa essere persone d'onore perché sappiamo meritare fiducia, come dice la Legge.

Il nostro gruppo è nato nel 2016, siamo cresciuti con il sorriso sulle labbra, diventando una realtà e non solo il sogno di pochi. Siamo divisi in gruppi in base all'età:

• dagli 8-11 anni ci sono i lupetti, fanno attività incentrate più sul gioco e sul Libro della Giungla di Kipling.

• dai 12-16 anni c'è il reparto (noi 😊), ogni volta che ci troviamo facciamo una catechesi, su cui costruiamo un'attività, un gioco e ci mettiamo alla prova. Siamo divisi in squadriglie femminili e maschili; siamo ragazzi che, nel corso degli anni, si legano come una piccola grande famiglia.

• dai 17-21 anni c'è il Clan composto da ragazzi che si interrogano sul ruolo che vogliono ritagliarsi nel mondo, dedicandosi al servizio al prossimo e ad un po' di *cialtroneria.*

Crescendo, soprattutto dopo le scuole medie, a volte è difficile riuscire a far incastrare tutto, in fondo abbiamo la scuola, gli amici e lo sport a cui pensare. Ma la nostra squadriglia, il nostro gruppo, beh... sono le persone con cui ridiamo alle attività, con cui ci perdiamo nei boschi (ma poi ci ritroviamo sempre eh?!?!?!), le persone con cui ci confidiamo, con cui parliamo dei nostri problemi, che ci danno conforto quando piangiamo e siamo tristi, le persone con cui impariamo a convivere durante il campo estivo: siamo davvero una Famiglia.

La voglia di scoperta, di misurarci con noi stesse, la voglia di nuove emozioni, di meravigliarci di fronte a ciò che è bello, il bisogno di sentirci vive ci spinge a fare sempre del nostro meglio. L'avventura richiede tenacia, coraggio e determinazione, un po' di sacrificio, ed organizzazione. Impariamo ad avere fiducia in noi stesse mantenendo il buon umore.

Se anche tu cerchi l'avventura, ami cantare intorno al fuoco e giocare nel bosco... se vuoi conoscere altri bambini e ragazzi: buttati!

Vieni a trovarci! La nostra sede è ad Olgiate dietro la chiesa di Santo Stefano.

www.valleolonauno.it

3483539183

La Squadriglia Volpi
Reparto San Giorgio

GROPPO
Onoranze Funebri
REPERIBILITÀ 24 ORE, 7 GIORNI SU 7

Servizi funebri completi • Servizi di cremazione
Supporto psicologico alla famiglia
Pet therapy per il dolore

Servizi per matrimoni

Gorla Minore e Valle Olona

Via Fam. Terzaghi 1, 21055, Gorla Minore (VA) • Tel: (+39) 388 - 431 6501
email: info@onoranzegroppo.it • www.onoranzegroppo.it

Cambiare la Sanità

Chi ci curerà nei prossimi dieci anni? Domanda cruciale, considerate le falle che il servizio sanitario sta mostrando e non soltanto a causa della pressione pandemica. La mappa dei medici di famiglia mostra un costante aumento di posti vacanti in diverse regioni. Le lacune del servizio di base sono emerse con drammatica puntualità con l'emergenza Covid-19, che, per citare un caso, ha lasciato senza assistenza quasi ottantamila anziani nella sola Milano nel corso della prima ondata. Se il presente è problematico, il futuro sembra dimostrarsi ancora più incerto. Il numero dei medici di base che andranno in pensione nei prossimi sette anni, infatti, eccede di gran lunga il numero dei futuri neoassunti, con una progressiva diminuzione complessiva. I dati sull'assistenza sanitaria di base, il primo bastione di difesa per le cure contro le malattie, diffusi dall'osservatorio sui conti pubblici, non preannunciano nulla di buono. Pur considerando ulteriori novecento borse annuali per la formazione di operatori di medicina generale, nei prossimi dieci anni dodicimila e quattrocento medici lasceranno la professione per il raggiunto limite di età.

Attualmente si stima che un milione e mezzo di italiani siano privi di assistenza sanitaria di base. In futuro bisognerà trovare forme organizzative che consentano di presidiare il territorio con maggiore efficacia. Oggi è in discussione una riforma che istituisca "le case della salute", luoghi dove il paziente può ricevere le prime cure senza recarsi in ospedale. Quello che si teme è la perdita del rapporto fiduciario tra medico e paziente. Ma il dibattito è aperto e una cosa è certa: il sistema dovrà cambiare.

Salvatore Giglio
(Segretario Spi-CGIL - Lega di Castellanza)

elettroclima
soluzioni
elettricità. condizionamento. fotovoltaico

Impianti chiavi in mano
- Impianti elettrici ed elettronici in genere
- Impianti antintrusione e videosorveglianza
- Automazioni di porte e cancelli
- Fornitura e automazione tapparelle con sistema antieffrazione
- Impianti di climatizzazione ARIA-ARIA e ARIA-ACQUA
- Sistemi di trattamento e canalizzazione dell'aria
- Impianti Fotovoltaici e pannelli solari

Via G. Matteotti, 24 - Olgiate Olona (VA)
Tel. 0331 025610
www.elettroclimasoluzioni.it
info@elettroclimasoluzioni.it

KÌNEO
Ginnastica Posturale e Correttiva
Un servizio studiato su misura per te, con l'obiettivo di migliorare il tuo benessere.
- ginnastica posturale
- osteopatia
- massaggi

scopri tutti i servizi su www.studiokineo.com
Mal di schiena e cervicalgia dovuti allo smart working? Ti aiutiamo noi!
Liberi di muoversi.
Dott. CHRISTIAN FARINATO
via Unità d'Italia, 4 - Olgiate Olona
Tel. 0331 376960 - Cell. 339 3198290
info@studiokineo.com

150 anni di storia, 150 anni di gloria

Un nuovo anno è iniziato, speriamo sia l'anno della svolta, l'anno del ritorno alla normalità, alla vita. Per noi alpini questo 2022 rappresenta qualcosa in più, ricorre il 150° anno dalla costituzione del Corpo degli Alpini. Era il 15 ottobre del 1872 quando, a Napoli, Vittorio Emanuele II firmava il Regio Decreto che sanciva la nascita delle prime compagnie del Regio Esercito.
È passato un secolo e mezzo e le penne nere sono sempre state presenti in tutte le vicissitudini del nostro Paese e tuttora continuano ad adempiere al proprio dovere. Una bellissima realtà tutta italiana ricca di valori e di amor patrio. Sangue, sudore, lacrime, sofferenze sono state sparse in tutti questi anni... dalle guerre del XX secolo alle grandi catastrofi naturali come terremoti e alluvioni, dalle operazioni di mantenimento della pace fuori dai nostri confini nazionali alla pandemia causata dal covid-19... alpini in servizio e in congedo sempre pronti a tender la mano per aiutare là dove ce n'era bisogno... nulla è cambiato, siamo ancora qua! Molte iniziative di carattere nazionale sono state organizzate per questa gloriosa ricorrenza. Quando si diventa alpini si resta "Alpini per sempre"!
Anche noi a Olgiate continueremo a fare la nostra parte perseguendo un motto del nostro vecchio presidente nazionale Nardo Caprioli il quale affermava: "onorare i morti aiutando i vivi" proprio per non dimenticare nessuno!
Per questo continuerà il nostro lavoro a favore della collettività, presenzieremo alle commemorazioni a ricordo dei caduti delle guerre e delle crudeltà perpetrate dalla brutalità umana e saremo sempre pronti a tendere la mano e a regalare un sorriso.
In ultimo il 26 gennaio, presso il monumento dell'alpino, abbiamo ricordato con un momento di raccoglimento l'epica battaglia di Nikolajewka dove gli alpini si guadagnarono a caro prezzo il diritto di tornare a casa. Il beato don Carlo Gnocchi, dopo questo evento, scrisse dei suoi alpini: "Dio fu con loro, ma gli uomini furono degni di Dio".

Il capogruppo Stefano Pavesi
Gruppo Alpini Olgiate Olona

Centro Dentale Primula sas
di Carnelosso Alberto & C.
Dir. San. Dr. Mauro Carnelosso - Odontoiatra
di attività 35 Anni Since 1987
Aperto dal lunedì al venerdì dalle 9.00 alle 12.00 e dalle 14.30 alle 19.00
Si riceve su appuntamento
Convenzionato con Unisalute, Fondo Est, Previmedical, Sigma dental, Liuc, Fasi, Pronto-Care
21057 OLGIATE OLONA (VA) - Via dei Gladioli, 2 - Tel. 0331.375090
E-mail: centrodentaleprimula@virgilio.it
Aut. ASL n. 2380 del 23-11-2000

I ragazzi della casa famiglia in Bangladesh

La vita a volte ci riserva tante sorprese più o meno piacevoli e, quasi sempre, nell'angolo dei ricordi della mente tornano le meno piacevoli, ma se ci soffermassimo un attimo a riavvolgere lentamente il film della nostra vita, sicuramente qualcosa di positivo e di buono troveremmo.
E se il soffermarsi non è un attimo, ma un tempo un po' più lungo ecco che l'angolo dei ricordi si apre e ritornano alla mente le giornate della raccolta del ferro e della carta, le sere fredde a preparare i carri di carnevale, a sistemare le tende e gli attrezzi del campeggio, organizzare i tornei di tennis, di calcio, di bigliardino, di scopa e tante altre iniziative.
Domanda: ma per cosa fare?
Perché c'era il desiderio di realizzare un centro dove accogliere bambini, adolescenti, dove potessero trovare tutte le opportunità e possibilità di aiuto alla loro crescita.
Tramite l'Associazione Don Pino, in tanti posti del mondo i desideri sono diventati realtà, il tempo dedicato al desiderio di qualche tempo fa è diventato generosità di tante persone che adesso come allora hanno a cuore la crescita di tanti bambini.
La loro felicità e speranza è rappresentata da quel sorriso che vediamo nella corrispondenza che ci inviano; la generosità di tante persone deve servire a far sì che chi è stato meno fortunato non perda mai la voglia di sorridere indipendentemente dalle sorprese della vita.

Luciano Ferrario

STOP
AUTOSCUOLA OLGIATE SNC
di Tomaselli Gianluca & C
AGENZIA PRATICHE AUTO
VISITE RINNOVO PATENTI,
PORTO D'ARMI
E PATENTE NAUTICA
PASSAGGI DI PROPRIETÀ
Via San Michele 14 - OLGIATE OLONA (VA)
Tel. 0331.649372 - autoscuola.olgiate@libero.it

Ferramenta
Colombo Luigi
HONDA
STIHL
Via Piave, 102 - 21057 Olgiate Olona (Va)
Tel. 0331.649525
www.ferramenta-colombo.it

2002 - 2022
Tanti auguri, Pro Loco

Traguardo importante per la Pro Loco, vent'anni! Ebbene sì, sono passati già vent'anni da quel giugno del 2002 quando in molti vollero scommettere sulla nuova associazione che nasceva ad Olgiate sia per volere dell'Amministrazione Comunale sia per quello di tantissimi volontari.

E oggi, a due decenni di distanza, guardando a quello che abbiamo fatto possiamo senza dubbio dire che la scommessa è stata vinta!

Da quel giorno nel 2002 è tanta la strada che abbiamo percorso, e altrettante le manifestazioni che abbiamo organizzato, manifestazioni per cercare di rendere più piacevole e varia la vita nel nostro paese.

Vent'anni sono tanti, però, e siccome non siamo capaci di stare con le mani in mano le cose che abbiamo fatto sono moltissime; per questo abbiamo deciso di raccontarvele un po' per volta, attraverso le pagine di diversi numeri di questo periodico.

Per molti anni, ad esempio, abbiamo voluto allietare il mese di agosto, per fare in modo che chi rimaneva a casa avesse l'opportunità di respirare almeno in parte un po' di "aria di vacanza"; ecco allora che sono nate l'ARBORELLATA al Gerbone e il PRANZO DI FERRAGOSTO nel giardino dell'OPAI.

Sempre ad agosto la nostra associazione organizza quello che ormai è un appuntamento fisso nell'estate di Olgiate e dei paesi limitrofi, il tradizionale CONCERTO DI SAN LORENZO davanti alla Chiesa prepositurale dei SS. Stefano e Lorenzo, che ha sempre visto la partecipazione di eccellenti musicisti che anno dopo anno hanno saputo regalarci spettacoli indimenticabili.

Ma le attività della Pro Loco non si limitano ai mesi estivi; sempre al Gerbone, ad esempio, per parecchi anni ci si è trovati per la SAGRA DEI BRUSCITT, mentre sin dal suo rinnovamento la piazzetta di S. Lorenzo è spesso stata protagonista di momenti di convivialità e allegria,

Dr. Belloni, primo presidente

ospitando eventi come le diverse CENE a tema REGIONALE e INTERNAZIONALE e l'indimenticabile CENA DI SAN VALENTINO.

Un breve accenno anche all'appuntamento annuale con le TERME DI MONTEGROTTO; gli affezionati aspettano la fine di settembre per ritrovarsi, rilassarsi e ritemprarsi.

Come si è soliti dire: "il seguito... al prossimo numero del periodico comunale".

Artemio Paletti

Lions Day 2022 per Olgiate

Lions Clubs International è la più grande e più attiva associazione di volontariato al mondo; gli oltre 46.000 club sparsi in tutto il mondo, sono impegnati nel campo degli aiuti umanitari tra cui la protezione dell'ambiente, l'assistenza agli anziani e ai disabili, la lotta alla cecità, alla fame, al diabete, al cancro, in particolar modo quello infantile.

Il **Lions Day** è la giornata mondiale dei Lions Clubs ed è l'occasione per far conoscere i programmi, le iniziative, i progetti e fornire tutte le informazioni su questa splendida e meravigliosa realtà.

È una festa in cui i Lions presentano al mondo il loro operato, quest'anno è stata fissata contemporaneamente in tutto il mondo per domenica 24 aprile. Il Lions Club Olgiate Olona ha deciso di celebrare il Lions Day 2022 nel territorio del Comune che lo ospita, con lo spirito e nell'intento di realizzare il motto lionistico "We Serve" proprio a servizio della popolazione olgiatese.

A tal fine **domenica 24 aprile, dalle ore 9.00 alle ore 12.00,** presso la Piazza Volontari della Libertà - Buon Gesù a Olgiate Olona, si terranno una serie di **iniziative gratuite** di prevenzione della salute:

- **Screening diabetico** misurazione della glicemia;
- **Screening ambliopia infantile** (Occhio pigro) rivolto ai bambini;
- **Visita senologica** in collaborazione con Lega Italiana per la lotta contro i tumori (LILT).

Tutti gli screening saranno svolti con il coinvolgimento di personale sanitario selezionato, che seguiranno protocolli precisi e attueranno screening efficaci e non invasivi.

Pasquale Grasso
Presidente L.C. Olgiate Olona

RE/MAX Class
C.so Sempione 120 - Olgiate Olona

Sabrina Monfrini
Consulente Immobiliare
Cell. 347.3825938
e-mail: smonfrini@remax.it
PER VENDERE AFFIDATI
A CHI HA STRATEGIE EFFICACI

OLGIATE OLONA: via Medaglie d'Oro. In piccola palazzina, trilocale con cucina abitabile, ristrutturato a nuovo, dotato di aria condizionata, antifurto. Completo di box ampio locale taverna/hobby con bagno e piccola area esterna. Termoautonomo **130.000 €**
CLASSE "F" - IPE 278,59 KWH/MQA

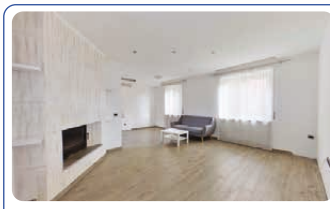

OLGIATE OLONA: via Alfieri, casa indipendente composta da soggiorno con camino, cucina, 2 camere, doppi servizi e taverna. Dotata di area esterna, grande box, portico coperto e mansarda. In buone condizioni. **250.000 €**
CLASSE "E" - IPE 191,68 KWH/MQA

OLGIATE OLONA: zona residenziale, villa singola composta da 2 appartamenti di circa 130 mq ciascuno, completamente ristrutturata a nuovo in tutte le sue parti, dotata anche di pannelli solari.
Completa di cantina, 2 box e area esterna di proprietà.

TROVA IL TUO IMMOBILE! WWW.REMAX.IT

CAD... a tempo di Covid

Nel tempo dilatato e lento delle giornate frenate dal Covid-19, il CAD non si è mai fermato grazie all'entusiasmo e all'impegno di tutta la nostra squadra.
I nostri allievi, nonostante le pandemiche restrizioni e chiusure, hanno potuto vivere un'esperienza nuova e preziosa, partecipando al concorso on line "International Dance Open 2021 di Zagabria".
Tra di loro, Nicole Del Vecchio si è classificata prima con la coreografia "Swipe Right" guadagnando così la qualificazione all'International Dance 2022 che si svolgerà in Connecticut (USA) ad aprile.
Anche per lei si aprono, dunque, le porte dei palcoscenici internazionali, come già è stato per Vittorio Pagani, nostro allievo dal 2007 al 2019 e che quest'autunno, dopo aver terminato gli studi presso la Ballet Junior de Genève, è voluto tornare da noi come insegnante e coreografo, prima di ripartire per proseguire il suo percorso cosmopolita alla "The place London Contemporary dance school" di Londra.
Progetti e prospettive luminose ed elettrizzanti non solo per gli allievi ma anche per la nostra sede che si è ammodernata e dove, tra le varie innovazioni, è stato adeguato l'impianto elettrico ai nuovi standard green con tecnologia a led e installato un moderno defibrillatore. Da ultimo, è stata inaugurata l'apertura del nuovo ingresso carraio con parcheggio interno disponibile per i soci.
Nonostante le chiusure per il Covid 19, quindi, possiamo con orgoglio dire che al CAD non solo si sono spalancate le porte verso un futuro professionale per alcuni dei nostri allievi, ma anche gli accessi agevolati per tutti coloro che frequentano i nostri corsi mattutini, ormai storici e irrinunciabili appuntamenti per le signore di ogni età.

Antonella Colombo
Direttrice artistica del CAD

Centro Arte Danza
Via Adda 9 - Olgiate Olona (VA)
0331.678386 - 348.6112136
info@centroartedanza.com
www.centroartedanza.com

OTTICA F.LLI ORIGGI
PRODUZIONE E VENDITA
Via Piave, 60 - Olgiate Olona - 0331.376122
ottica@fllioriggi.com

CRISI ENERGETICA E AMMINISTRAZIONE COMUNALE

Nel nostro "piccolo" crediamo sia necessario "accendere i riflettori" sul problema degli aumenti della bolletta Luce e Gas che i nostri cittadini sono stati chiamati a sostenere in questi ultimi mesi.
In questo complesso meccanismo le amministrazioni comunali sono l'ultima ruota del carro, ma proprio per questo motivo abbiamo degli obblighi morali nei confronti dei nostri cittadini.
Il consumo netto di gas in Italia è in continuo aumento, a trainare la crescita sono stati i consumi della generazione elettrica che hanno registrato una netta impennata negli ultimi anni.
Come amministratori locali non possiamo di certo agire sulle leve che determinano i prezzi, non possiamo intervenire sul mercato dell'offerta e della produzione di energia elettrica e gas. Le regole che vincolano i grandi produttori e distributori di queste risorse sono di competenza del governo e della comunità internazionale. L'Italia, ancorché ricca di gas nel suo sottosuolo, non riesce che a produrre una piccola parte del fabbisogno nazionale. Le forme di energia così detta "pulita" come il solare, l'eolico, l'idrico non sono ancora sviluppate a sufficienza per garantire una alternativa adeguata.
L'Italia si ritrova quindi nella necessità di acquistare la gran parte delle risorse dall'estero (più del 90%!), in gran parte dalla Russia, poi dall'Algeria, Qatar, Norvegia, Libia, Olanda.
Quando, per qualsiasi ragione geopolitica, si creano tensioni internazionali la disponibilità di queste risorse subisce dei bruschi contingentamenti e dei conseguenti aumenti di prezzo.
La conseguenze economiche legate alla pandemia, la crisi Russia/Ucraina, e altre tensioni geopolitiche hanno portato ad una situazione particolarmente critica.
La nostra amministrazione non ha di certo le competenze necessarie per capire fino in fondo di chi sia la colpa e non siamo certo noi a dover trovare soluzioni di portata globale.
Assistiamo impotenti ad un nuovo grande e grave problema che accomuna tutti: imprenditori, commercianti, artigiani, associazioni e semplici cittadini che con lo stesso stipendio e le stesse entrate si trovano a dover pagare bollette più che raddoppiate. Anche le scuole e gli uffici pubblici devono metter mano alle proprie risorse (che poi sono sempre soldi dei cittadini) per garantire i servizi essenziali.
Siamo consapevoli che in momenti così difficili tutte le scelte dell'amministrazione comunale dovranno essere sempre più indirizzate al contenimento delle spese senza pesare ulteriormente sulle tasche dei cittadini pur garantendo standard costanti dei servizi pubblici offerti.
Ecco quindi che diventa sempre più importante gestire con particolare attenzione l'illuminazione pubblica e continuare nella direzione dell'efficientamento energetico nell'edilizia pubblica e privata.
Particolare riguardo e scelte oculate stanno mirando ad individuare attraverso bando di gara i gestori del nuovo palazzetto dello sport. A fronte di vincoli a favore dell'utilizzo da parte di cittadini, scuole e associazioni olgiatesi (a tariffe agevolate) la gestione del palazzetto dovrà costare alle casse comunali il meno possibile mentre rimarranno a carico dei gestori tutte le utenze e le manutenzioni ordinarie. Il grande interesse che questa nuova struttura sta già destando tra le società addette ai lavori è un indicatore importante circa funzionalità e bontà del nuovo impianto e del nostro progetto.
Stessa logica è stata seguita per l'assegnazione del nuovissimo CSE che ospiterà a breve due realtà importanti del territorio come la Cooperativa Progetto Promozione Lavoro e la A.G.R.E.S. Onlus che, attraverso una importante coprogettazione, continueranno a fornire servizi essenziali per disabili in una bellissima struttura con costi di gestione ridotti.
A livello simbolico abbiamo deciso inoltre di stabilire un giorno in cui spegneremo le luci del Municipio come gesto di solidarietà nei confronti di tutti i cittadini, le associazioni e le attività produttive che sono state costrette a far fronte ad una imprevedibile e difficile crisi energetica senza precedenti nel passato recente.
Gli amministratori e il Sindaco in un paese a misura d'uomo come Olgiate Olona sanno perfettamente che gli imprenditori sono un valore aggiunto per la Comunità.
Ricordo che durante la pandemia, grazie alle aziende presenti sul territorio siamo stati i primi ad avere le mascherine e a distribuirle gratuitamente a tutti i cittadini e ricordo anche che abbiamo ricevuto tantissime donazioni al fine di aiutare chi aveva perso il lavoro.
Adesso è il momento di unirci e non di dividerci. Adesso è il momento di farci sentire perché noi abbiamo voglia di rialzarci e di riprenderci la nostra vita!

Dr. Michele Albè
Capogruppo Montano Sindaco - Paese da Vivere

PERICOLO BOOMERANG PALAZZETTO

Grazie ai recenti articoli apparsi su Malpensa24 e dopo l'approvazione del piano economico in Consiglio Comunale a novembre 2021, è venuto a galla il tema della gestione del nuovo palazzetto dello sport, che, forse, verrà inaugurato entro la prossima estate.
Il piano economico approvato è molto approssimativo e a nostro avviso con diverse incongruenze, frutto di un lavoro di ricerca interno, come affermato durante il Consiglio e non da specialisti del settore, come si dovrebbe fare per qualsiasi opera che dovrebbe essere gestita.
A fine febbraio, il palazzetto è costato quasi € 2.500.000,00 a cui occorre aggiungere il costo delle opere di completamento dello stesso (in fase di appalto) stimati in circa € 270.000,00.
L'Amministrazione Comunale ha deciso che, per gestire il palazzetto, verrà affidata ad un terzo la concessione dello stesso, prevedendo di incassare dal futuro concessionario un canone annuale pari ad € 3.000,00 per dieci anni.
In compenso, sul documento approvato, è scritto che il concessionario, che potrà affittare il palazzetto a terzi senza che sia prevista alcuna tutela a favore delle associazioni sportive olgiatesi, oltre ad avere la gestione del bar, potrà ricevere un contributo di € 35.000,00 se provvederà a costruire due campi esterni (che poi potrà affittare e quindi saranno fonte di guadagno), il cui costo viene stimato in € 40.000,00.
Insomma, in dieci anni il concessionario a fronte del pagamento di € 30.000,00 al Comune di Olgiate Olona, potrà gestire, a fini di guadagno, un palazzetto che ai cittadini olgiatesi sarà costato circa € 2.800.000,00 percependo anche un contributo di € 35.000,00 con cui si pagherà quasi completamente i campi esterni.
Ovviamente si prevede che alle scuole (materne, primarie e secondarie) potranno essere garantite delle giornate di utilizzo del palazzetto: addirittura 10 all'anno, quindi all'incirca una per plesso scolastico! E meno male che doveva essere un palazzetto al servizio delle scuole e delle associazioni del territorio.
È paradossale che l'Amministrazione Comunale, sempre molto attenta all'aspetto comunicativo utilizzando la pagina Facebook della propria lista anche per comunicazioni istituzionali, si dimentichi sempre di aggiornare i costi di realizzazione delle opere pubbliche.
È altrettanto paradossale che ci si dimentichi di raccontare ai cittadini olgiatesi che il palazzetto non sarà al servizio di scuole, cittadini e associazioni, come più volte sbandierato, ma che questi, al di là di 10 giornate all'anno, potranno usufruire del palazzetto a pagamento, forse a prezzi calmierati, ma senza alcuna garanzia prevista sulla possibilità di utilizzo.
Adesso attendiamo il bando che detterà le regole a cui si dovrà attenere chi vorrà partecipare alla gara per la concessione del palazzetto. Perché, anche se il comunicatore Facebook della lista del Sindaco ha sbandierato la possibilità di avere informazioni sul bando contattando il consigliere Graziani (post poi giustamente rimosso), tale bando ancora non esiste.
Terminiamo con due richieste:
1) che almeno vengano introdotte delle forme di garanzia sulla solidità del soggetto concessionario, in termini di fatturato e di esperienza nella gestione diretta di tali strutture sportive, al fine di cercare di limitare il rischio nel caso in cui il concessionario non abbia la forza di adempiere la concessione, per evitare un danno alla comunità e con la conseguente beffa di vederlo chiudere anzitempo.
2) che si cerchino delle modalità, visto il possibile ritorno alla normalità dopo la pandemia, che sostengano Associazioni, Scuole e realtà sportive del Paese a godere e vivere il proprio Palazzetto dello Sport senza ulteriori aggravi sul proprio portafoglio.

Approfittiamo dello spazio per porgere a tutti gli Auguri per una Santa Pasqua

Enrico Vettori
Olgiate Insieme

I NODI E IL PETTINE

Secondo i piani dell'amministrazione comunale i progetti per questo scorcio di 2022 sono tanti ed ambiziosi e certamente degni di essere controllati a "vista".

1) **PALAZZETTO DELLO SPORT**: la spettacolare costruzione da rivista che sta sorgendo in via Diaz e che ha ampiamente superato i preventivi di spesa comincia già a far arricciare il naso. Secondo i programmi del Sindaco e del suo Vice, questa opera già costata **più di 2 milioni di euro** alle casse comunali, verrà data in gestione a privati a mezzo bando pubblico (ad oggi - 25 febbraio - non ne si conoscono i termini) per **ben 10 anni**. Il nostro Comune inoltre ha stanziato un fondo **di 35.000 euro - sempre di soldi nostri -** per aiutare gli assegnatari nei primi due anni di avviamento attività. Le realtà sportive Olgiatesi ne potranno far certamente uso ma non gratuitamente, bensì, secondo quanto dichiarato a mezzo stampa, **a prezzi accessibili**. Anche le nostre scuole avranno diritto all'utilizzo della struttura. Per **ben 10 giorni l'anno** il palazzetto sarà a loro completa disposizione! Vi sembrano pochi? Non temete, scuole e studenti non saranno mai lasciati senza location per le loro manifestazioni... UN VERO AFFARONE per la nostra comunità.

2) LE MOLESTIE OLFATTIVE IN VALLE: dopo anni di denunce, conferenze, riunioni, tavoli tecnici, convocazioni di ARPA, valutazioni di ATS, studi del Politecnico, coinvolgimento dei cittadini col progetto "D-NOSES" - ma anche di colpevoli assenze dei nostri passati e attuali amministratori nei preposti momenti decisionali - e **casualmente**, dopo che il consigliere regionale del M5S Cenci ha portato al Pirellone il caso, più un'interrogazione depositata al Ministero della transizione Ecologica presentata dal deputato varesino N. Invidia, siamo finalmente riusciti a far ammettere quello che tutti già sapevano/sospettavano. La ditta Perstorp di Castellanza sembra essere la principale responsabile degli odori nauseabondi che appestano l'aria di Olgiate, Castellanza e Marnate. Nel febbraio scorso anche noi del M5S di Olgiate abbiamo presentato un'ulteriore interrogazione al riguardo, giusto per far chiarire alla cittadinanza quali siano le azioni e le modalità di intervento per risolvere questi insopportabili disagi a cui siamo da troppo tempo sottoposti.

3) PISTE CICLABILI: benché l'attuale giunta continui a citare l'anello di via Morelli quale faraonico intervento green, ben poco è stato fatto per realizzare un reale e funzionale sistema di piste ciclabili cittadine che consenta una mobilità sostenibile e sicura. In compenso sono stati spesi 15.000 euro circa per incaricare professionisti del settore per uno studio di fattibilità. Bell'idea? Assolutamente sì! Non fosse altro che questa **è la seconda volta** che paghiamo per ciclopedonali mai realizzate. Anni fa venne fatta la stessa identica cosa salvo poi lasciare che il progetto (mai eseguito) invecchiasse sul fondo di un cassetto.

L'unica cosa che ci consola è che grazie alla presentazione di una nostra precedente interrogazione, nell'ultimo c.c. anche il nostro comune ha aderito al SEAV (Servizio Europeo di Area Vasta) attraverso il quale i comuni della provincia possono accedere a servizi e consulenze per poter aderire a fondi stanziati dalla UE per le comunità locali. Sicuramente un positivo risultato, raggiunto grazie al lavoro svolto dal nostro portavoce Paolo Colombo nella sua attività consigliare.

E se rimane un po' di spazio vorrei ricordare qui una data, un giorno di febbraio 1992. Un anniversario significativo perché legato al tema dell'onestà e al rispetto delle regole. Oggi c'è l'ipocrisia di certa parte politica nel tentativo di capovolgere la storia: forse è vero che a trent'anni di distanza l'Italia non è cambiata in meglio, ma non certamente per responsabilità dei magistrati, bensì della politica. Di fatto "Mani pulite" (di questo si parla), richiamava la classe dirigente al rispetto della legge che noi tutti siamo chiamati ad osservare, quando invece nel giro di pochi anni i veri colpevoli divennero i magistrati, mentre i ladri le vittime. Non c'è da stupirci se con simili esempi la corruzione abbia finito per coinvolgere tantissime persone, anche i cittadini che per loro natura sarebbero onesti ma che non vogliono passare per i più fessi, e insinuarsi così nella nostra vita sociale e istituzionale. Ma noi, nonostante tutto, "sogniamo ancora una democrazia senza fini di lucro".

Barbara Simona Colombo
Per M5S Olgiate Olona

FOTO STORICHE DI OLGIATE OLONA

MANTENIAMO VIVA LA MEMORIA DI OLGIATE OLONA ATTRAVERSO LE FOTOGRAFIE !!!!

Prosegue la pubblicazione "cartacea" delle foto condivise on-line nell'omonimo gruppo Facebook "Foto storiche di Olgiate Olona". Siete tutti invitati a iscrivervi al gruppo e a postare foto di luoghi, persone, avvenimenti legati alla storia del nostro paese.

Grazie.

Find us on Facebook

1949 – LA CLASSE 1899 IN OCCASIONE DEL 50°

FOTO PUBBLICATA DA MAURIZIO TOGNOLI

CASCINA BUON GESU'

CARTOLINA ANNI '40 DEL NOVECENTO

IRRESISTIBILMENTE BELLE DA GUIDARE.

ALFA ROMEO STELVIO E **GIULIA** DA **349€** AL MESE CON **FURTO E INCENDIO** E **1 ANNO DI ESTENSIONE DI GARANZIA** INCLUSI NELLA RATA.

ALFA ROMEO GIULIA CON FINANZIAMENTO FCA BANK ANTICIPO 14.060€ - 36 RATE A 349€ - RATA FINALE RESIDUA 19.897,12€ TAN 3,99% - TAEG 9,53%. - FINO AL 30/04.

Iniziativa valida fino al 30 Aprile 2022 con il contributo Alfa Romeo e dei Concessionari aderenti. ALFA ROMEO GIULIA 2.2 Turbo Diesel 160cv, allestimento Super Business listino € 48.400, prezzo promo € 39.300. Es. di fin.: prezzo Promo **€ 39.300**, **anticipo € 14.060**, durata 37 mesi, 1° rata a 30 giorni, **36 rate mensili di € 349** (incl. spese incasso SEPA € 3,50 a rata) Valore Garantito Futuro pari alla **Rata Finale Residua € 19.897,12** Importo Tot. del Credito **€ 29.301,42** (inclusi servizi: Identicode € 235, Polizza Pneumatici Plus € 87,49, Polizza F/I € 2.647,93 calcolata su cliente residente in prov. Bologna, Maximum Care 1 anno/120.000 km € 750,00 (facoltativo), Spese istruttoria € 325 + bolli € 16) Interessi **€ 3.033,70 Importo Tot. Dovuto (escluso anticipo) € 32.470,12**, spese invio rendiconto cartaceo € 3,00 per anno. Solo in caso di restituzione del veicolo alla scadenza contrattualmente prevista, verrà addebitato un **costo supero 0,10 €/km** ove il veicolo abbia superato il **chilometraggio massimo di 70.000km**. **TAN fisso 3,99% - TAEG 9,53%**. Offerta FCA BANK soggetta ad approvazione. Documentazione precontrattuale e assicurativa in Concessionaria e sul sito FCA Bank (sezione Trasparenza). Messaggio Pubblicitario a scopo Promozionale. **Le immagini inserite sono a scopo illustrativo. Le caratteristiche ed i colori possono differire da quanto rappresentato. Consumo di carburante gamma Alfa Romeo Stelvio e Giulia benzina e diesel (l/100 km): 11,8 - 4,8; emissioni CO_2 (g/km): 267 - 127. Valori omologati in base al ciclo misto WLTP, aggiornati al 31/03/2022, e indicati a fi ni comparativi.**

ALFA ROMEO **STELVIO** E **GIULIA**

Gruppo 1923 Ceriani

LEGNANO (MI) - Via Saronnese, 143
BUSTO ARSIZIO (VA) - V.le Pirandello, 14
PARABIAGO (MI) -Via Spagliardi, 2

gruppoceriani.it